盛京時報
晚刊
三月卅一日發行
發行所 康德新聞社 新京特別市中央通三四
康德新聞社奉天支社 奉天市大和區萬田町九號

蘇門答臘全島平定
遁入山地敵兵悉降伏

【蘇門答臘某基地三十日電】遁入北部克達加內西北方山地之奧布拉加爾少將、霍侖遜大佐以下二百(內半數爲荷蘭人)之敵、廿七日投降日軍、於是全蘇門答臘、已完全歸於日本手中云、

擊破鉅齒牙山
山東半島赤匪潰散

【濟南三十日電】與海陸相互呼應猛擊山東半島共匪之日軍、環自四方、包圍敵匪、至殲滅、[illegible]於日前之戰果如下、
一、秋山部隊、於二十九日晨、[illegible]北方[illegible]、[illegible]
一、攻擊敵[illegible]
牙山之諸部隊於十三日未明、與陸海軍機協力下、一齊突入敵本陣、既占據該地、
一、其他部隊、於二十九日未明、覆滅敵司令部所在地大柳家(在霞東十方公里)、又於其附近掃蕩中之部隊、於該日捕捉將向西方遁走之遊擊部隊(於招遠西方十四公里)遂告全滅云、

掃蕩淮南
滅敵兵一營

【淮南某某前線三十日電】據淮南線西側地區、廿七日未明開始行動之日軍幸堀、佐藤、田中、三浦、伊藤、馬藤、朝日奈以下諸部隊、冒砲雷雨交加之惡天候、展開猛攻戰火、早已於三義集附近、殲滅敵之約一營、更覆滅攻擊集之遊擊隊司令部、目下各部隊正縮緊包圍陣中、迄廿九日判明之戰果如左、
敵遺棄屍體一〇〇 捕虜一四〇〇

英蘇對美
睎飢求助

【里斯本三十日電】據抵於當地之情報、不僅英國、即於蘇聯、最近亦告食糧感呈不足、兩國之不足量、均須由美國輸入、方可補救、早有斯種緊急之狀態、而關此經約之報道稱、美國農務省已收買達八億美金之食糧、以便輸於英國與俄國云、

痛炸莫利斯維
空襲已達三十二次

【里斯本三十日電】據爾鉢恩來電稱、日本航空部隊、三十日晨又爆炸莫利斯維港、據艾與西放送局莫利斯維特派員之報告、是晨日本爆炸機、爲戰鬥機所護、現於市之上空、其中一機、立即向飛行場上空飛行中之聯合軍側戰鬥機開始攻擊、未幾更有英機一架飛上、然忽被擊墜、而雖地上砲火盛作彈幕、然日本機、仍以軍事施設爲目標、敢行悠然之爆炸、於是日本軍之空襲莫利斯維港、加算此次、前後共達三十二回云、

還都觀艦式（左爲汪主席）

治安大定萬衆嚮從
清鄉與警備並張群醜滅跡
華中軍談

【漢口三十日電】華中軍當局、於國民政府還都二周年紀念日、發表當局談話如左、
一、去年三月以來、華中軍對武漢周圍之敵、於江南敢行江北襄山、鄂北諸作戰並張家集及漢安方面之作戰、又於湖南、敢行錦江及贛江方面之作戰、對狂奔於陣容再整之敵、與以痛烈之打擊、潰滅其戰力之大半、結果敵完全喪失戰意、惟有焦慮於強化防止與部隊之再編成、過去一年間之綜合戰果爲遺棄屍体二三一、八〇〇、捕虜一六七、二三三、在日軍佔領地區與敵第一線之中間地區蠢動之敵遊擊隊、於去年三月、總兵力達六萬四千之多數、屢援和作戰及攪亂後方積極的侵入、而示活潑的行動、惟因日軍之不斷的討伐掃蕩戰、蒙受莫大打擊、喪失戰意、且爲避日軍追擊、退避萎縮於敵陣內、故佔據地內之治安、得與正規軍之退縮同時示劃期的向上、又現在於中間地區苟延殘喘之遊擊隊、總兵力尚有五萬一千、惟共產系新四軍、在江西展開激烈之國共相剋、漸次驅逐、侵蝕正規軍及士匪、其狀況頗惹人注目、
二、中國側官民、積極的協力日軍佔據地區內作戰討伐、顯獲顯著之成果、即省市及縣政府、雖成立後爲日尚淺、然已以道路之整備、保甲制度之確立、保安隊之協力日軍作戰、展開和平運動等之施策、封殺敵匪之潛入蠢動於未然、於民心之安定、治安之確保上、示劃期的進展、又中國側軍隊、協力日軍、於作戰、警備上、無寧日之狀況、比大東亞戰發後、英美軍告敗北、顯然影響及民心、故有促進日華提携展開和平建國之感、又此種思想最近更爲顯著、幾滲透於敵方、而抱對于抗戰前途之絕望感、汲慕和平地區、故歸順者、日益增加、尤混有高級將校、實爲明示敵陣瓦解之絕妙資料也、過去一年間之投降者總數爲二萬二千五百二十名、由此種數字觀之、和平建國之理想、已於武漢周邊地區、在正實現、而認識此乃挽救混亂之中國之唯一方途、而此種思想、已漸次滲透於敵陣、故茲實屬可慶也、

意發表北非戰況

【羅馬卅日電】意軍司令部發表、
一、北非息里內馬卡戰線哨戒部隊間、已開活發之活動、彼此空軍之大隊、展開空中戰鬥、德國戰鬥機隊擊墜英國軍機之四架、
一、德空軍機隊、轟炸托布魯克及馬爾他等之軍事設施、與以甚大之損害、

東條・張・汪三首揆 交驩放送

建設東亞日滿華的共同呼聲
攜手奮飛共示決心

兩年大治汪建殊功
萬民塗炭蔣罪彌天

【東京三十日電】慶祝國民政府還都二周年、三十日夜、東條首相、國民政府汪主席及訪問日本中之張滿洲國務總理、日滿華三國政府首腦、各由東京、南京、大阪、作紀念放送、處於大東亞戰爭之新階段、表明三國國民一致協力、向[illegible]新秩序建設邁進之決心、

東條首相

【東京三十日電】國民政府還都二周年紀念日、三十日夜、日滿華交驩放送中東條首相廣播之要旨如下、
國民政府、祇於二年間、突破許多困難、遂行飛躍的發展、從慈當局其功績、此乃爲汪主席閣下以下許多同憂先覺志士、率先以誠意、依向樹立新東亞之大理想而邁進、所賜之者也、因此、余對彼等之獻身的努力、深表滿腔之敬意、於今東亞之天地、乃於有史以來未曾有劃期的變轉期之時、而可於過去四百年、擺脫壓迫東亞諸民族之美英荷勢力、於今盡被擊除、東亞將盡復歸於東亞民族、東亞諸民族、應協力完遂之該大事業、尤爲東亞一切民族、應協力完遂之[illegible]事實也、因此、其中日滿華三國、乃爲大東亞之中心、同樣各自光輝的歷史[illegible]新秩序、而邁進者、然遂爲重慶、仍信奉[illegible]政權、今日於[illegible]東亞自主之天命、爲美英之走狗、還行頑抗之抗戰、塗炭無辜之民衆不顧一切、而於大東亞黎明之期、余對於背盡痛苦之民衆、衷心憐憫、同時對於頑迷無智之重慶指導者、非常憤恨、於今尙不反省、即稱彼等爲大東亞之叛逆者、對於東亞再建之大事業、仍行遑張者、帝國斷然予以擊滅、期而大東亞[illegible]美英之侵略據點、悉告陷落、於日滿華三國緊密提携之下、建設大東亞之[illegible]步、節節進展、於此機會、余至期中國國民政府、愈益涵養其實力、廣奏內治、外交、及產業文化等之赫赫偉業而無止

三首揆廣播情形（上東條首相、中張總理、下汪主席）

獨具卓識毅然還都
今赴聖戰準備已熟

張總理

【東京三十日電】國民政府還都二周年紀念日之三十日午后九時半起所舉行之日滿華交驩放送、張總理之放送要旨如左、
當大東亞戰爭之捷報頻傳、而南方平定大業完成期下之秋、逢中華民國政府南京還都二周年紀念日、顧夫中華民國在汪主席之指導下、晝夜不息、致意經營、使國基鞏固、民生安定、國際地位之向上、實吾等東亞民族同慶共慶者也、先由東亞一角之大運動、遂有滿洲建國、次則進展於美英侵略最甚之中國、遂有中國事變、以至發起汪主席爲中心之新政權之誕生、今則轉爲大東亞戰爭、逐日擊滅英美侵略勢力、當二年前之南京還都、汪主席高揭東亞復興之旗幟、而指示中國之進路及東亞民族宜走之途、正爲此也、今國民政府治績着着進展之際、由於大東亞戰爭之進展、美英侵略據點逐次潰滅、重慶政權陷於殘喘呻吟之苦惱中、是以不得不敬服汪主席之達觀、由於前年十一月日滿華共同宣言三國更加緊密提携、爲東亞和平協力邁進之旨、表明內外、當今次大東亞戰爭勃發、正以賢滿華兩國必對東亞盟主日本帝國之聖戰完遂途上加以全幅之協力、現日軍在御稜威之下所向無敵、戰無不克、東亞復興之大業完成、亦不在遠、於此時欣迎建國十周年之我滿洲國及南京還都二週年紀念之中華民國、當應物心兩面、相扶相勵、以貢於東亞安定之大業、招來全東亞民族之幸福、是爲切望不已者也、

友邦南征愧賴偏勞
蒙讓租界尤感隆情

汪主席

【南京三十日電】慶祝國府還都二週年之日滿華交驩廣播之汪主席之廣播要旨如左、
二年前之今日之國民政府得到日本上下一体之援助、還都於南京、於後奮勉努力、以至今日、對于友邦之熱誠、實不勝感謝之至、我國民政府、痛感中國之安危及東亞之安危具有不可分之關係、故二年來終本諸此意、力謀民衆之團結、而共展艱苦之目的雖尚未達成、但早已邁開巨步、故余確信成功之日必不在遠也、去年十二月八日大東亞戰爭勃發後、東亞之情勢、頓爲之一變、國民政府鑑於此點乃鑒明與友邦共艱苦協力於東亞解放之偉大之鬥爭之意、我國破壞以後、元氣尚未恢復、惟貫國勇士、嘹盡勞苦、實行擊碎或驅破之出血之苦鬥、屠殺敵陣、對此余除深表敬意外、實更令余深愧也、然數月以來、國民政府竭力謀軍事、政治、經濟、宣傳之努力強化、茲不外對大東亞戰爭、盡可能限度內之協力計也、溯於本年元旦實行交驩廣播時、已料及最近之二三月中、日軍必亟次驅縮非律賓及荷印殖民地之美勢力、而述慶祝之意、此種慶祝、迄今終於實現、茲誠與軍將士之勇猛果敢之戰果、同時亦爲東亞民族協同之光榮、我國政府及人民只願向增進日滿三國友誼及結成東亞樞軸之大道邁進也、茲當紀念此還都二週年之際、友邦特將天津廣東南租界之行政權移讓國民政府、此種意思之表示、不僅使我國上下感益明瞭友邦之友誼與誠意、並與我等以絕大之勇氣、蓋對于我國內殘存之頑迷宰固者、使知和平之到底不可阻也、茲謹以滿腔之熱誠、與向友邦報告同時並祝以三國民之覲知手足之提携增進共同之福祉、更祝以大東亞戰爭之完遂、實現大東亞新秩序建設云、

英特使發表提案內容

【里斯本三十日電】路透通信新德里電報道英訪印特使克里普斯國璽尙書、廿九日會見記者團、以「關於與印度領袖會談之宣言文草案」爲題、發表英國側之對印度提案內容如左、
英國政府關於印度將來所遂行之公約履行、對顧英國及印度所表明之各種憂慮後、決定明確發表此次現可及的速行實現印度自治政府之手段、而提案之目的、乃爲創設構成自治領之新印度聯邦、使該聯邦對英國國王誓以共同之忠誠、及與其他自治領諸國相連繫、與各自治領於所有之點、取同等地位、無論對內外何等問題、亦不置於從屬的地位、故英政府宣言如下
一、於戰爭終了後、立即按以下方法、爲對印度制定印度新憲法、講求選出委員會之措置、
二、後述之憲法制定委員會即設以印度內各州參加之條項
三、英政府以左記附帶條件承認新憲法、且準備實施
（1）無受諸新憲法意向之英領印度內之州、繼續保留其現在之憲法上的地位、但將來希望參加時、仍與承認、英政府對於不受諸新憲法制定之州、按其希望、與以印度聯邦同等之地位、而擬乃制定新憲法、該新憲法、亦準據以下說明之憲法制定方式
（2）英國政府與憲法起草委員會之間、所締結之條約、規定由英國向印度移讓一切責任所發生之凡有事項、故基於英國政府所與之諒解、關於少數民族之宗教、少數宗派之保護、亦設規定、但此將來對印度聯邦、並無何等拘束、即不問印度各派受諸新憲法與否、特必須有適應新情勢之改定英國印度協定細目之交涉
四、印度各領袖、所以於戰爭終了前、不另決定方針乃因憲法制定委員會之構成、待戰爭終結、及判明之州選舉後即將考慮以州議會派爲選舉團體而遂行各派數的分配、比例之諒解、憲法制定委員會結成時、該選舉團選出委員數之十分之一、印度各王公國、更要請指名比例其人口之數之代表者、
五、限於現在印度繼續當面之危機時並未制定新憲法之前、英國政府爲戰時計畫一部門、關於印度負其責任、又對印度保留統制指令、但印度軍需資源之完全統合組織任務、應於全印度人民協力之、由上現印度政府遂行、

印將決定最後態度
各派領袖檢討英案求說明

【里斯本三十日電】據倫敦西放送局放送新德里電稱、印度政府領袖、三十日夜各舉開協議會、檢討克里普斯訪印特使所發表之印度提案、又印度之二大政黨國民會議派與回教徒聯盟、迄三十一日晨、似已行發表云云、一方各州代表、亦於三十日晨來、協議克里普斯案、結果發現該各對克里普斯之提案、決定最後的態度、期之內容、有不明之點、故決定更對克里普斯要求說明云（圖即英特使克里普斯）

英欲並用恩威兩策
必令印度俯首聽從

【斯德哥爾摩卅日電】以克里普斯訪印度特使發表對印度案可見英印交涉已達於最高潮、據合田倫敦傳至之情報觀之、英政府之內心、深望印度各派之分裂、而憂慮此案之全不成立、目下大抵以神經質之態度、注視事態之推移、看來、猶似深信以懷柔高壓之兩計、可供印度各派諸此次之提案、爲英報之新德里特派員、則述印度各派結果恐不得拒絕英國提案、但印度政界常發生不測之事態、故非加以警戒不可、倫敦消息靈通者、亦謂此次之英國案、[illegible]步、而於戰後創設自治政府者、却仍留有問題、縱令印度受諸此案、印度於現實之戰爭遂行、究能協力至如何程度、恐將有另一面之問題也、故英方深爲憂慮云、

武部長官一行
視察各職員訓練所

建國十年之業績、又向光輝雄壯第二建國途上踏出飛躍第一步矣、滿洲國之將來第一問題即「人」的問題、尤其成爲根幹之官吏教養訓練強化、與決戰下之時局、同時愈加重其必要性、所以武部總務長官、星子人事處長、飯澤主計處長及其他總務廳、大同學院等關係官十餘名、於卅日、亘午前十時半、首先視察國都七馬路中央郵政職員訓練所、午後一時起、視察六馬路中央刑務官訓練所、二時四十分起、視察南嶺中央司法職員訓練所、親自巡視職員生徒等之日常訓練生活、並與以激勵之訓示、該一行預定於四月一日繼續視察大同學院中央師道訓練所、中央警察學校等云（圖即視察中央郵政職員訓練所生徒木劍體操之武部長官一行）

考查教員語學
市署委囑委員

援例每年一度舉行之國民學校 國民優級學校教師日語考查、奉天市署教育當局業已準備前組織之日語考查委員會、委員長業委囑林視學官充任、副委員長、爲新高國優學校校長佐藤氏、其他委員方面、豫料爲諸國民學校之校長云、

驅逐野犬

奉市由三月二十日起、亘全市實施之野犬驅逐、至三月末終了、因爲徹底起見、乃由市警察局規定、由四月二日起、至四月十一日、再度施行野犬驅逐云、

冒充警官大肆敲詐
得意再往終遭逮捕

市井無賴、不事生產、坐食山空、比及困窘不可自救時、則挺身走險、冒充官警到處詐欺、一旦事發、被繫囹圄、飽嚐鐵窗風味、則又追悔無及矣、對類似此種冒官詐欺事件、前此曾通出不窮、現朝日署又捉獲一名、茲將事實誌下、
有張明有者、二十三歲、原籍安東縣大道溝第二區、現住市內小西街四段二十六號、數日前曾冒充警察官、前往大西街五段六〇號院內王守權家中詐欺、指王某有某種犯罪、欲將王檢舉、王懼禍、向之哀懇、當時被其詐去國幣七十元、事後張明有不知悔改、於三十日午後六時許、又行前往、强索國幣二百元、王守權因已判明彼係屬冒充官人者、遂暗中報警、朝日署李鴻賓警長聞報、即行澁場、將該張某逮捕、交署司法係懲處云、

語學檢定
報名者極踴躍

關于本年度舉行之第七屆全國語學檢定詳細情形已誌本報、茲據本市受理報名之機關市教育科發表、本次檢定之報名、截止日爲四月五日、距今雖尙有六日之久、而科內所備之六千份報名用紙、今已了無一存、由此等應試者破例勇躍之現象觀之可見國民語學程度水準之高漲、委實是與年俱增、現在該科正在加緊印刷新用紙中云、

鮮人販毒
被警逮捕

大西街四段二十五號、住有平岡守光者、三十二歲、原籍朝鮮、旅奉數載、不事正業、祕密售賣海洛英等毒物、事被朝日警察署警長張國柱、保衛仁偵知於三月三十日午後二時、前往將平岡檢舉、當時並搜出證物海洛英甚多、適有前往購買毒物之滿人王福民（卅四歲、住朝日區東亞街三段六號）亦被逮捕、一併帶署懲處云、

巴斯車上犯舊病
竟鬧得頭破血出

天有不測風雲、人有旦夕禍福、這實是句有十分正確的話、日昨早晨八點多鐘、有一位三十幾歲的滿人中年男子、在大東門巴斯站前候車、車來了、他也上去了、誰知還未等車開、砰然一聲、他的頭將車窗的玻璃撞得粉碎、滿車乘客的注意、立時被他這意外的舉動引去、都不勝驚異的想着他爲什麼用頭撞車窗呢？可是正在此際、該人五尺長軀已頹然倒下、目瞪身僵、口吐白沫不止、一時乘客大譁、紛紛下車、交通負責人員、也不知其是宿疾新犯、或臨時罹病、只得以空車將他載往醫院診治據目睹者有云、該人確係羊角瘋患者、這一場怪劇、不過是重演其故病而已云、

徹底市民時局認識
畫劇又將出現街頭

滿洲畫劇協會、在奉天省公署後援之下、定於一日至四日、十二日至十六日、出張於城內滿人街以「現在印度在稱殺無比之日軍虎視眈眈已有累卵之危這樣口調之說明、和有趣而可笑的畫面使徹底認識時局、以紙數來解說現下複雜多岐之時局、並培養國民之正大觀念、預想大人兒童必均極表歡迎云、

晚刊本六張

貨幣整理章程
修正公布實施辦法

【南京卅日電】修正貨幣整理暫行辦法及其實施辦法、已由財政部布告如左、
公布修正貨幣整理暫行辦法第三、第四、第六各條之條件如次、
第三條、民國二十四年十一月三日頒布規定之各種法幣（以下稱爲舊法幣）除有特別事情者以外、暫許其流通、
第四條、以中央儲備銀行或其發行之法幣、已經流通之各種輔法幣一應實行收回兌換以促進幣制之統一
第六條、對於住民之內稅及其他政府支付、一律行使中央儲備銀行發行之法幣但已需財政部之命令之特定者暫許使用舊法幣、本辦法由中華民國三十一年三月三十一日起實施、
△實施辦法
一、中央儲備銀行發行之兌換券及各種法幣之等價流通之規定、由民國三十一年三月三十一日起、即日廢止、
二、凡現在市內流通之舊紙幣、除具有特別事情者外、仍許暫時流通、
三、凡於民國三十一年三月三十日以前成立之契約、而無特別條約者、須以舊紙幣計算支付、但關于中央儲備銀行本店之收受辦法、當由該行另定之、以上之辦法、均爲目前應急有効事業、故須体得此意、
四、須切實遵行、如故意撒放佯言、實行買留時、必依法嚴重處罰、

舊股份第四次繳納股款公告

本社舊股份第四次繳納股款現已決定如左即請持有舊股份之股東如期繳納毋悞爲荷特此公告
一、繳納股額 每壹股拾貳圓五拾錢
一、繳納日期 康德九年四月三十日
一、代收股款銀行
滿洲中央銀行總行 吉林 奉天 哈爾濱 齊齊哈爾 開原 鐵嶺 撫順 營口 安東 大連 滿洲各分支行
滿洲興業銀行本店 哈爾濱 齊齊哈爾 奉天 安東各支店
朝鮮銀行本店 東京 名古屋 大阪 神戶 下關 大連各支店
日本興業銀行本店 東京日本橋 北海道 東北 富山 名古屋 大阪 神戶 廣島 福岡各支店
第一銀行本店 橫濱正金銀行本店 三和銀行本店
三井銀行本店 東海銀行本店 神戶銀行本店
三菱銀行本店 第百銀行京都支店 野村銀行福岡支店
安田銀行本店 住友銀行本店
康德九年四月一日
滿洲電信電話株式會社

募集事務員

滿系 商業學校卒業程度二十五歲以內者若干名
滿系 僕役 二十歲以內若干名
但須通曉日語要確實之身元保證人一名
待遇根據以前經歷酌量優厚之
接洽日時 四月五日前每日上午中
奉天鐵西區保工街一段二〇號
滿洲サブ工業株式會社

宏源商店歇業聲明

緣於康德六年十月一日在奉天市北關區小北街二段壹百號出資開設宏源商店人絹販賣業情因營業不佳竟於康德九年二月十三日呈報歇業關於對內外東西賬目同時東淸楚今後關於該號一切業務及担保事項概作無效特此聲明奉天市北關區小北街一段一二九號聲明者股東代表
福德厚啓

緊要聲明

啓者茲有本號喬汝正字端卿山東省萊陽縣趙疃庄人於三月二十四日潛領價款國幣貳千參百圓零參角潛逃無蹤嗣後一切行動與敝號無涉恐未周知特此鄭重聲明
奉天市大西街四ノ五四 信昌隆車行啓

焚照聲明

啓者領名大照壹張計地五十六畝坐落樓街村德隆堡東至吳長春西至吳長春南至康邦祥北至譚吉勳於大同元年被刀匪焚毀除登報聲明作廢理合請補新照特此聲明 聲明人 周鳳鳴

失照聲明

啓者敝有坐落輝南縣板石河村畢家街劉廷魁名五十一畝執照一紙東至孔姓西至井姓南北至道大同元年三月二十七日在前金川縣公署契稅因刀匪爲亂縣城失守致將該照遺失除呈請縣公署外特此登報聲明 劉廷魁謹啓

失戳作廢

啓者敝號於本年舊曆二月初五日赴西豐縣松樹村辦事住寓張家藥舖於初六日晚間一時不愼致將化學質方形代盒林發勝印四字名戳一枚丟失該戳此後無論落在何人之手概作無效特此登報作廢開原城文廟區門牌三四二號 林發勝謹啓

大照焚燬

啓者敝之亡父李化財領名大照三張中則地二十一畝坐落臨江縣林子頭村泥邱溝東至嶺頂西至方姓南至嶺頂北至鄭姓於民國十五年不愼發生火警被焚除請縣外特此聲明 繼承人 李鳳陽啓

失照聲明

啓者價買忠勝布生計地壹百壹拾晌東西均至馬名功南至渙古河界北至成嘉坐落西布特哈額爾根淺財政部照壹張於民國十九年六月遺失除呈請莫旗公署補照外登報作廢 申請人 蘇章永啓

聲明作廢

啓者鄙人於三月二十九日將郭景爛租到陳黎山名下地皮租照一張坐落於珠林街一段地皮照一張四號並將買張恩鄉住房對契一張及家屋稅票一張一並丟失自丟失之日起此後無論落於何人之手概行作廢無效特此鄭重聲明 珠林區珠林街一段〇〇號 郭景爛

緊要聲明

本號在延吉縣明月溝村中央區十三牌十七號地設有復興泉燒酒賣店一處刻因事少乃決議歇業歸同范家屯總號所有該處外存外欠統歸總櫃處理致於賣店所有舖貨什物皆兌與盛魁負責辦理與復興泉已無關係特此鄭重聲明 間島省 [illegible] 范家屯 復興泉謹啓

緊要聲明

本社因營業虧損於康德八年十二月末依總社員同意撤銷登記同時解散所有担保及存欠款項事宜業經清算完結嗣後無論發生何事槪不負責恐未周知特此聲明
奉天市大西區大西街一段三號 永增德合名會社 代表社員 馬瑞宸啓

緊要聲明

茲有本號職員朱培瑞已於康德九年一月日業經出號嗣後在外有拖欠以及不法行爲等情與敝號及經理朱秀山毫無干涉特此登報聲明
錦州市阜康街七番地 福源洋灰瓦工廠 朱秀山 全啓

中田齒科
中田宏
西公園町六九番地
電話②八二〇三番

養鷄家必讀
呂健生著
新法 實踐養鷄學
洋生健行發
大連市

·歌魚·聲音美妙惑人·

某種魚類能發出聲音。已由動物學家。屢次試驗。認爲確係事實。但各種魚類所發出之聲音。因魚種互有不同。發出之聲音。亦因而互異。大鼓魚所發出之咚々聲音。恰與打鼓之聲音相同。故稱該魚爲大鼓魚。此種魚棲息於北美大西洋沿岸一帶。每至交尾之期。所發出之咚々聲音。特別之高。能聞於數里之外。地中海內產生一種歌魚。能發出美麗之音樂聲音。往昔意大利之航行水夫。曾被歌魚大聲演奏之音樂所誘惑。以致失迷航路。結果輪船失踪。無法尋覓。迷信家遂創造種々神話。歌魚之魔力。是如何可怕。於此可見一般矣。此外北海中所產之高聲魚。能由口中發出極大之聲音。同類間。能藉此種聲音互通警報。尤爲奇特。查高聲魚之聲音。係因收縮腹內固有之空氣袋。遂由咽喉間。發出極高之聲音。此外用其他方法。發聲之魚類。總共不下百五十餘種。設使發聲魚。能繼續進化。再經數千年之後。將使沉寂之海洋。變爲喧嘩叫囂之鬧市。亦未可知。所謂海市蜃樓者。必將於虛幻之間而實現於吾人眼簾之中矣。質之生物學家。不知以爲然否（郭子該）

神皋雜俎

美麗的箱根

登山車

在箱根的山路。恐怕比妙峯山還要險。但是不妨事。在這兒却有電氣的扒山虎用來代步。就是日本唯一的山岳鐵道箱根登山電車。電車的起點是小田原。終點是強羅。由小田原到強羅全程約十六公里。只需五十分鐘便可以走畢全程。途中景緻絕佳。除了可以展望青翠的山景外。還可以俯視早川的清流由「塔之澤」站到「宮之下」站之間。通通有五六個山洞。此後山勢漸漸斗峭。在險崖的地方電車不能上登。乃利用回駛上登。（SWITCH BACK）的方法。將車倒開而上登。由此看來。雖開倒車也可以上達這種緩和的裝置。由「塔之澤」到「宮之下」之間。有三個處所。遊客乘車走到這種地方時。全都感覺着異常有興趣。

▲鋼索電車

由強羅到早雲山。有鋼索電車往來運駛。這種電車又與登山電車不同。登山電車與普通在街市中行駛的電車。並沒有什麼大差。不過一個是行駛於山中罷了。這種鋼索電車就不然了。雖然同是利用軌道。第一車裡沒有幾人。只有車掌跟隨在車裡。車要開行的時候。由車掌一按信號。車便自然的開動。車體是坡形。分成上中下三段。容積甚小。至多可搭載乘客二十來人。由強羅出發。到早雲山車是一直的往上開駛。除了利用鐵軌以外。尚藉着鋼索曳引而上。由早雲山到強羅的下山車也是同時一直的往下出發。這樣上山的車若是動。下山的車也動。上山的車若是到了一個停止的時候。那麼下山的車也恰好到了停留所止了。往復只有兩輛車。鐵軌只有一條。在強羅早雲山途中正當中的一處停留所。敷設。雙軌的鐵道。以備上山下山兩車相錯。車開行是異常的安穩。速度平均。坐在車裡但覺迴轉從容。絕不顯波震動。路線雖僅長一公里許。然而也是最新穎。對於這種科學的施設。新穎的交通。驚嘆不禁的了。（未完）

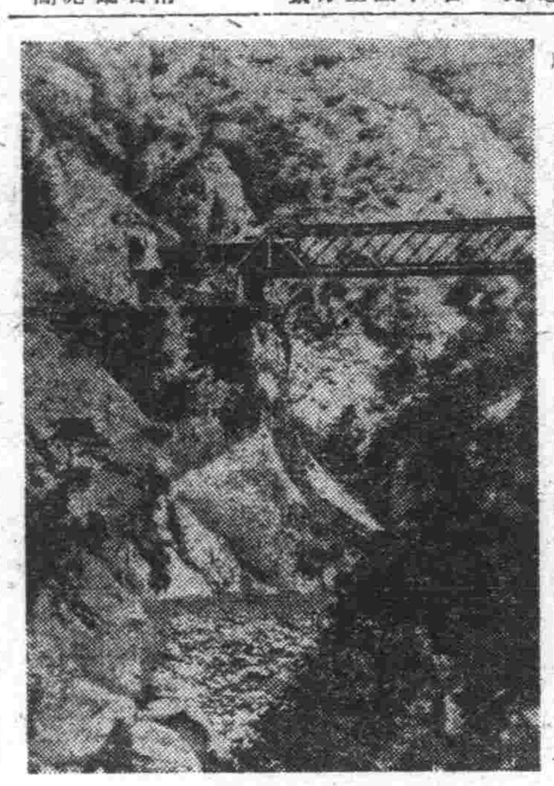

•箱根山中的架空電車•

東遊記行詩（續）（陶明濬）

▲大噴水池

門外巧施噴水池。搖霄漢白聽澌澌。俯觀金色何其幻。倒洩石渠無此奇。龍吻竟以精玉製。鶴頭或用美銅爲。周旋動轉偏無滯。欲唱回波作一詩。

▲大銅燈

神燈形狀何其幻。互較精能各有宜。堅潔未嘗參石玉。傳光初不用琉璃。照臨大法如龍象。鑄砌精銅似虎貔。上下高低非一賦。此間寺寺此爭奇。

滿洲人的踢毽子（六）（小天）

（十三）「貼花」踢法。乃於毽踢之際。將右腿伸直。右腳心向裏。令靴或鞋拉外帮着地。更使毽落於靴或鞋拉之上。安穩不動。是爲「貼花」。因毽之美者。如一朵鮮花開於腳上。始有此稱。「貼花」簡稱爲「貼」。貼有「連貼」「二貼」「三貼」「五貼」「一貼」之別。此項競技。非熟習者不能。

（十四）「漏斗」踢法較易。其法於正式毽踢時。將雙手食指拇指相接。聯成環狀漏斗。踢時。令毽往此斗內漏下再踢。循環不斷。但有「裡漏」「外漏」之別。「裡漏」係毽由兩臂中間上昇。經漏斗漏下。是爲「裡漏」。外係毽自兩手所作漏斗之外上昇。仍由漏斗漏下。是爲「外漏」。要之在於兩手之自由伸縮。以迎接落毽而已。

（十五）「挫別」踢法略難。幾與「蹲襠」有同等功夫。大抵人人皆能「左挫」。至於「右挫」。則不易也。左挫即以右腳將毽踢至相當時期。將右腿一縮。置於左腿之後。同時。使左腿彎下。成爲九十度鈍角。急以右腳接高踢下落之毽。使之復起。若就拋綫物理而論。此際踢出之毽。必斜向前方奔去。不易用總踢法等其接回。等於蹦別而去。必需於踢毽者。則其右腳。正如磁石吸鐵。必能將毽吸回。故此踢法。稱爲「挫別」。

（十六）「落肩」此法較易。乃簡單之「加采」。即在毽踢拐踢攔踢蹬膝時。使毽落於肩上。欲其自肩上。向前滑下或向右方滑下。均甚易爲。若由後方滑下必用「倒箭」踢法。始能將其踢回。最難者。爲欲其自肩後滑下。一轉身用左腳蹬踢或拐踢。再令落於肩上。則非熟習者不成也。

（十七）「拜神」此法似易實難。即無論如何踢法。兩手永遠固定不移。因踢毽運動。必以兩手。助其身體平衡。可省若干力氣。但拜神踢專在限制兩手。不得自由。故不易爲。拜神有二式。（一）爲拜天。其式係滿洲人固有之合掌拳手禮。即兩拳相合。舉至與鼻相齊處。隨意踢各式毽子。（二）爲拜佛式係漢人之合掌舉手禮。兩掌相合。舉至胸前。然後再踢各式毽子而已。

天堂的蘇州

繁榮與享樂（上）

遊舞看吃浴睡

「上有天堂。下有蘇杭。」蘇州在現在畢竟還是天堂。從表面上看來。人口比以前多。市面亦比以前繁榮。因爲現在的蘇州。是江蘇的省會。因此過路人很多。而且這許多外來者。大多爲現時代蘇州的人物。相當的闊客。與蘇州市面的繁榮。有密切的關係。

▲逛觀前養如出會

在觀前街。在閶門馬路。凡是寬廣如能行汽車的道路上蘇新的流線型汽車。往來行駛不絕。如果在下午四時過後。觀前街上的人。尤其是在年頭。大家閒着逛逛。眞是熱鬧得如出會似的。

▲小吃店嘉賓滿座

玄妙觀裏的小吃。向來聞名。鍋貼排骨。麵。蘇州人對於吃。是相當講究的。近來這些小吃店裏。生意特別興隆。嘉賓滿座。遲到者往往沒有坐位。常使忙得不可開交。好像不要錢吃白食那樣的。

在玄妙觀西腳門口。新開一家百宮舞廳。這種宮殿式似的大門。大紅朱漆。富麗堂皇。舞廳在蘇州。此次倡舞聲。好奇者。行經該處。必停足仰首觀望。將來開幕。當然是通宵達旦。紅燈綠酒。紙醉金迷的銷金窟。

▲鬧市中心區北局

北局是蘇州地點最中心區域。所以那裏比較其他地方特殊化。一連二家電影院。一家京戲場。而且是一二連三的。對面是大丸百貨公司。中央是小公園。這附近有吃食店有旅社。所以這地方。常是人頭擠軋。每逢散電影場的時候。觀衆與行人打成一片。擠滿了街道。

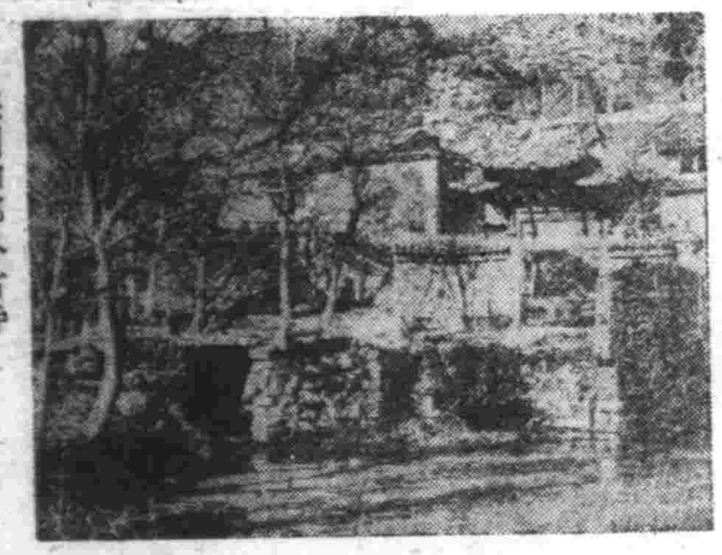

•蘇州的郊外古寺•

文苑　劉潤琴殿撰行述（一）

劉潤雲。已故翰林院修撰劉公潤琴之少君也。幼承家學。博覽羣籍。詩文有唐宋人風。館古淵邃。當享文壇。處世敦誼。正直不阿。與交者無不稱之。潤琴公歸道山後。海雲先生曾親撰哀啓。文詞哀悽。不減歸有光手筆。極饒雋得。茲將原文錄後。以供讀者。須知大塊駢於片羽也。（編者）

哀啓者。先嚴秉性蕭擬。講求時務。陳伯平先生方爲保定守。頌賞之。延先嚴課其幼子。因以課藝試賢。學額畢竟。琴公矢志勵學。隨侍先大父讀書保陽年未弱冠。興伯父同歲入泮。時益進。値科試。恆居首列。嗣拔貢。旅中丁酉科拔貢。由是聲譽隆起。尤以書法著稱於時。院。先嚴與伯父連同肄業。而鄉學稱專。心力潛純。遍以先後丁內外艱。哀毀骨立。居憂不得與朝考。人咸惜之。壬寅併科舉於鄉。復與伯父同榜。翌年伯父聯捷成進士用知縣。而先嚴下第。

無線電

午前

四月一日（星期三）

五、五八（新京）音樂國歌、建國體操、唱片

六、三〇（大連）、初等日本語講座　高宮盛造

六、五九（新京）報時、新聞　建國體操、清晨音樂、廣東音樂

午後

〇、〇一（哈爾濱）河間大鼓下南唐（七四）郝吉生

〇、三〇（新京）新聞

三、三〇（新京）學校放送　講話「滿洲概況」民生部編審官木谷政夫

四、〇〇（新京）新聞

五、三〇（新京）唱片（一）

六、〇〇（哈爾濱）兒童時間　哈爾濱放送兒童合唱團、指揮和樂、滿洲帝劇

六、二〇（新京）兒童新聞　日滿一德一心

六、五〇（新京）生活須知

七、〇〇（新、奉）新聞

七、三〇（新京）講演、第二　建國與吾人之新發足　總務廳參事官馬冠標

七、五〇（大連）梅花調大鼓　王二姐思夫　王泰霞

八、一〇（哈爾濱）文明琴書　蝕牡丹　徐永春

八、四〇（新京）新聞解說

九、五〇（哈爾濱）評詞　水滸拾遺　李詩翰

一〇、〇〇（新京）新聞續（奉天）新聞

一〇、三〇（北京）京劇中國

船隻昇降電梯

德國工區建設

▲「人力勝天」的一個証明

艾志芬奧位于德國中部酒世界馳名之工區也。其出品勢必鑿使水路運輸各地遍及全球。因地勢崎嶇。故川流坎坷。又重以水勢漲落不定。運輸頗感困難。倘取道旱路。貨物再經裝卸。不徒耗費時日。因之貨價陡增。推銷實難。波及出口非同凡響。爲折衷計。故船隻升降梯應運而生。今將其梗概介紹一二。夫船隻升降梯之構造。亦極複雜。非一言數語之紙上談兵。所能盡窺全豹。小而言之。其理則以電梯爲依歸。及其升降與功用一也。渦梯則設於去川流深淺無几之水而可戰重六百噸有奇。升降之高低約四公十尺。其兩端按置水閘竊船抵一端。啓之。令其駛入水槽後。立即關閉。船於水槽內。駛至另端。全時電梯升降至與彼岸相衡之水面。啓閘後。則船能安然賡續進行。以杜擱淺之虞。畢竟凡事豫則立。尤於納粹「人力勝天」之口號下。科學造福人類。不可厚非。惟其能各國所不能。致操科學之牛耳。逐今欲稱是道之國家。僅以德國方言是屬。事實赫赫。信不虛也。（孫耀恆）

泰國安南緬甸

南方「米的國」

▲「足食東亞」的耕作風景線

安南泰國與緬甸合在一起爲世界三大米倉。出國土地除中央部外。南方與北方乃地味肥沃之平野。異常適於種米。爲天然富源所惠。然因文化落後。無進展能力。至成法領地後。逐次事業大興。產業中占主位者爲農業。日入旺盛之途。其中米之產額莫大。而充住民常食之需要。如西貢所稱東京米而盛行輸出。

地味不惟肥沃更依炎熱之氣候萬物蘭生。尤如湄公河之廣大流域。利於灌漑之利。展開一望千里之米田。

年年兩期雖有河水之氾濫。因之山地之腐殖含有多量。土壤之水流氾後。成自然之肥料沈澱。其耕作法之簡便與其他南方地域相同。其栽苗方法與日無何差異。因其放任的耕作其成績不甚可觀。如單位面積收穫量之比較。僅達日本內地約三分之一程度。

安南之產物大體以運河而集散。米亦不出此例。是以運河兩岸精米林立。其利權者。概爲華僑。土著住民耕種。華僑掌握經濟的實權此亦安南障碍之一也。

查緬甸輸出品目。米占壓倒的首位。米產地在廣泛平野之伊拉瓦迪河流域地方。此平地分南北即普通之下緬甸與上緬甸。主要產米地爲下緬甸。即伊拉瓦迪河之得爾塔地方也。

自五月中旬迄十月之雨期。依爲種米時期。栽培法以直播。近來漸多栽苗移植。自五月頃種苗。苗至一尺左右時即行移植。七八月植本田。自十二月。至翌年一月收穫完畢。

自十一月迄翌年四月因殆不降雨。至此乾期粘土質之土地均乾成固質龜裂。故不能耕作。如果水利便利。一年可種二作或三作。因未開墾地域。實行開拓。全土施以水利。更普及優秀農作法。較現在產米量將數倍。此泰國安南等或在此數以上。

下緬甸之得爾塔地方。平野因河水氾濫。方含適當肥料之泥水流入田地故勿容施肥。然上緬甸地方依用水灌漑法施肥除草。收穫率多比南部占上位。在比較的不利條件之下。如細心耕作。較下緬甸成績尚優。亦事實也（炎譯）

落花

▲步黃黎雜原韻（綠玉）

妬人只爲貌傾城。狼藉空庭燕雀驚。獨合因緣三月盡。神仙去往一毛輕。入簾漫更嗟斑媚。赴水還應救尾生。地老天荒歸不得。五更風雨更關情。

本間和卿先生原著　療科秘錄　227　客亭譯

治法。非猪澤苓朮等利水之藥力所容易通者。癒利水則癒苦而已。但與下輕。有以暴瀉之微勢而小便通者。可先與以草兵丸遂將丸等。爲救此病之捷徑良法。今雖有則「導尿管」是也。今雖有以種種之物質製成。然以銀管爲第一良品。用法先令患者倚坐。尻處安置小布團（即坐墊）作枕。使爲蹺坐之狀。布置適當。醫者就患者之前。以左手之掌托陰莖。右手持「導尿管」潤唾津從尿口徐徐插入。入二三寸。至覺有橫骨之處而止。此時與左手均徵徵上舉。使「導尿管」之尖。向會陰適當通入。入五六寸又止。是則自會陰轉向膀胱處也。以細心使左右手徵下消息而入。則不滯而入者也。雖然粘着而難入若勉強衝入。則「導尿管」觸於會陰之間。尿道變急之證。「導尿管」有受損傷者。拔時必出血。「導尿管」亦經家嚴研堂先生之所療治。昔日患小便閉。醫插入「導尿管」其後尿道難補。小便淋瀝。姑與以內宇湯。眞鍮（黃銅）管之「導尿管」折成爲二個而出。因強行插入。則有折斷之虞。

教育

皇軍慰問文（孫慶芝）

溯我滿洲自建國以來。已十載於茲矣。於此十載中萬幾俱理。百度更新。大有堯天舜日之象。我滿洲人民則享安居樂業之幸福矣。然飲水思源。追懷往事。此非出於皇國雨不力。不斷之親邦忠勇將士乎。我滿洲國民應深銘於肺腑。不可或忘也。而我親邦爲謀求東亞共榮圈之幸福。乃與英美惡流毒之美英。開始宣戰於太平洋。我親邦皇軍英勇無敵。於波濤萬頃。狂風呼號中。已占領香港。新嘉坡。菲律濱等重要港灣。美英之勢力已漸低下。東亞民族殊甚感激。滿洲國民更爲感激之至。然感激之餘。尤宜共同協力以援親邦之戰。盡槍後之熱誠。我等爲學者。更感懷殊深。實結草啣環。終身難報。故特修蕪箋。以資慰謝。尚此恭祝日本皇軍武運久長。

時局教育要點

引言

値此打破舊秩序而建設新秩序之際。陣前勇士固然重要。而槍後忠誠。尤勿忽視。吾儕擔當第二代忠良國民之育成。及一般民衆之指導。尤宜十分努力。以應國家之期望。茲將時局教育重要之使命。達成教育之要點。分述於左。

一、校內經營

1。各學科之時局教育化

イ。算術　除國定教材之外。教者當以時事作補充題。如某月日皇軍擊落英美飛機若干架。又於某月日擊落英美飛機若干架。一共擊落英美飛機是多少架呢？（國民二三年級）其餘年級高低依此類推。在教者自己之研究如此不但學得算術且亦明白戰爭之效果。

ロ。日語　除教材之外。當加以時局會話。如月何日仰光陷落？又仰光在何處？以前是屬於那個國家？且英美陷落失敗之地名。尤當授以日語名稱。

ハ。滿語　除教材之外。對於國本奠定詔書及時局詔書使兒童能背誦（國民一年生除外）且常拜祭聖意之所在。使兒童澈底明白要義。如時局詔書之舉國人而煮奉公之誠。舉國力而援親邦之戰是也。

ニ。特別教授　此科乃本年度新添之學科也。亦即時局教育教授。取材於報紙及國府之宣傳品。國家市縣之行政設施等。依年級之高低。而講述之。如大東亞戰爭之起因。皇軍武力之進展。東亞共榮圈確立後大東亞之光明。物質缺乏之原因。以及防諜獻金。儲蓄報國。糧穀出荷等等。

ホ。圖畫　除國定教材外。高年級當繪皇軍勝利。及英美失敗之大幅畫（取材於宣傳畫）選其優秀者。用作宣傳品。低年級亦當作簡易之圖畫。

ヘ。音樂　除教材之外。對於建國十週年歌。國兵壯行歌。打倒英美東亞興隆行進曲等。使兒童人人能唱。意義尤宜十分了解。

ト。體育　當注意教練。强化體育精神之向上。

チ。作業（實務）依鄉土之出產。廢物之利用（如紙煙盒）作能使用之物品。

リ。勞作　對於校園及學校林宜切實經營之。每星期內。舉行數次勤勞奉仕。如掃除當地之廟宇。及神社。忠靈塔等。以養成勤勞愛好之精神崇神之思想。

2。教室點綴　務求實際化　依年級之高低。須貼佈英美侵略東亞年代表。大東亞戰爭表。（內含起因及展望）。南洋之物產圖。我國及親邦之國運進展圖表（如國勢躍進表）東亞共榮圈確立圖及皇軍之威容等等。

3。宣傳揭示　校內必設揭示板。對於時事之情報。每日皇軍之戰果。及應說日之標語。必有專人掌管。逐日貼佈。校門外亦然。標語使一般民衆警醒了解。標語尤宜通俗。

4。時局教育日誌　由教師輪流塡記。尤宜切實以備作宣傳揭示材料。

5。校內時局教育聯絡會議　每週於星期六午后開催研究材料各人須預先備好。如大東亞戰爭之眞義及進展之狀況。國際情勢重要國策。本市縣主要行政施策。關於一般民衆思想之動向之調查及指導之方法等等。

二、校外宣傳

1。對民衆指導及宣傳方法

イ。假當地村公所及其他機關。招集民衆會議時。校長或教師參加宣傳之。

ロ。平日對學生指導。宣傳使其向家庭傳達。

ハ。標語及宣傳圖畫。

ニ。校內時局教育聯絡會議。函請當地村屯長及地方有力者參加云。

2。關於教育區及縣時局教育聯絡會議參加事項。校長或首席教師。當以本校內教育聯絡會議研究事項。司會之以提出於區聯絡會議。或縣聯絡會議。

結論

以上所述。如能妥爲運營。則不難收效。深望教師諸位之努力。與指導（李恒心）

漫談讀書（智紹雲）

2。在我們讀書的時候。要把書裏的趣味與其黙。自己細細去體味一下。那自然就能領會作者的情感。使我們的感情和他聯合起來。這樣一來。我們便得到讀該書的好處。不然的話。好像道士念經一樣。不但一無所得。並且又把我們那寶貴金錢的寶貴光陰而耗去了。

3。我們每讀完一本書。或者一篇文字之後。必須要研究他的內容。研究他是在什麼時作的。他是怎樣人作的。他的主要點是什麼。他因爲什麼要作。他說的話。對不對。像這一來那書裡的意義就明白了。然後便下一個批評。假設自己作出來。會怎樣想。以便開發自己的思想。這樣讀書才有價值。才是眞正讀書呢。

讀書與作事

行爲的表現叫事。知識的深淵叫書。我們若是讀書。就能得着相當的知識。若是有了知識的話。行爲當然就正。如果再把他移到作事方面去。也是一樣的。所以讀書與作事。誠然是有因果的關係。互相牽連而不可分離的。可是讀書怎麼就能叫作事呢？豈不知去讀書就是作事。作事就是讀書。因爲什麼呢。例如讀書的手不離卷。朝天每日。成年不息的用功去讀書。他所學的。也不外乎理論二字。所說理論二字。就是事情的原理。和行爲的方法。但是方法也會了。原理也明白了。如若不領運用證書之機會。那他所知道的。和義上就一樣了。這就是讀書實乎在作呢？還有什麼益處事。果能所學的原理。能夠證明在事實。所得的意義。能驗證在事實。才能徹底明白。所以他所知道的。才能徹底了解的。往日所學未能了解的。現在可以了解了。往日所輸嫁的。現在可以解釋了。這不是作事之間。而能幫助我們讀書的進步嗎。不然的話。讀書能以疲筋耗血。但是作事還可以恢復呢？若拿二者兼施而言的話。又能進身而無已的了。他的益處怎樣呢。就是現在的學者。竟務讀書而遠工作。他那知道讀書與作事有內果的關係呢？現在作事的。竟知作事而不讀書。他那知道讀書與作事是宜齊兼施而不可分離的關係呢。談到此。我的手寫的也酸了。腦力也疲倦了。小朋友們。我說的對嗎。請詳細的考慮一下吧？（續完）

教育的樂觀（何可人）

看。紅日中天。冲散了滿洲的雲煙。消滅了獨有的黑暗。理想的新天地內。快樂的桃源出現。

回想這新天地的以前。遍地飛騰着惡魔。二十年來。飲辛茹苦。强笑爲歡。更那有教育的可言。

好了。惡魔已被殲盡雲烟已被吹散。一片荒蕪的滿洲。又變成幸福的樂園。

可。這偉人的樂園。北有興安嶺。南有古長城。是他天然的籬畔。境內點綴着。消消的松花江。峨峨的長白山。朋友。開發吧。開發這富有寶藏的新樂土。朋友。享受吧。享受這優美和平的新桃源。

祀孔講演（于紹韓）

當日前爲祀孔之辰。召集鹽學農商。各界人等。舉行隆重之典禮。以表虔誠。諸君濟濟而來。咸有景仰之心。可見我夫子之德教。化人已久。入人已深。鄙人對於孔子之歷史。非不深悉。茲將其梗概略爲諸君述之。

溯孔子名丘字仲尼。春秋時魯人也。父叔梁公。母顏氏。夫子在時。博學多能。誨人不倦。有弟子三千人。時世亂。孔子出爲魯相。三月魯國大治。後因魯君不理政事。孔子辭去。周遊列國。當時周轍已東。王綱已墜。列國爭雄。各圖霸業。純屬以力服人。罔顧公理。互相鬪鬥。民不聊生。孔子以王道純心。不忍睹此慘劇。遂於各國闡揚道德仁讓。以繼世道。而維人心。實則希望世界大同也。最終各國不遇聖主。其道未行。然其嘉言懿行。百世流芳實爲萬世之師表。

民國時代。軍閥擅權。互相爭鬥。人民疾苦。不堪言狀。何異戰國。幸賴親邦之仗義。打倒軍閥。肅清匪患。拯民於水火之中。登諸衽席之上。恢復孔子之道德。造成王道之樂土。近而求東亞和平。遠而求天地一體。是故吾儕對於孔子。當春秋致祭。敬禮而默禱之也。以資不忘耳。

尊孔（小莊）

文明愈進。道德愈重。國民之於孔子。益當致其崇祭。何也。孔子具道德之標準而爲萬世之師表者也。雖周遊列國。孔子生平抑亦不得其志矣。然季師悲信之垂殺。執禮詩書之示教。使後世宗其風者。猶知趨軍道德。謂非孔子之功歟。今者。國体初更人心未靖欲擇道德高尚者。而倚事之惟孔子其誰與歸。

濱江省公署製造成藥許可
清導補腎丸
主治　先天不足、後天虧損、諸虛百損、腎虧咳嗽、夢遺滑精、精冷精薄、神經衰弱、記憶減退、耳如蟬鳴、夜不安眠、久不受孕、月經不調、服之均效
小便頻數、以及婦女子宮寒冷、氣虧血虧
每打一元　哈爾濱道外正陽八道街

雙層化積膏　特製三腎丸　萬靈虎骨酒
奉天市鐘樓南　德潤堂藥局發行

民益鐵工廠出品

西氏理肺散　西氏理肺丸
鴻育堂出品

瀋陽中國銀行
對外電話號碼
一、通線　四〇四一　四三一二
一、營業專線　四三二五三
存款　定期　活期　手續便捷　利息優厚
放款　定期　活期　抵押　放款
匯款　電匯　信匯　各埠均可通匯
其他業務　進出口押匯　代理收付事項

凌雲醫院
內科、外科、產婦科、小兒科、眼科、耳鼻喉科、皮膚花柳科、X光科、
附設齒科　女醫師　錢郁文
一般治療及技工
院址　奉天
分院

肺病能好專方　肺活

立本大旅社
客室寬濶　安全舒適　清潔衛生　招待慇懃
西式臉盆　電灯電扇　溫涼水道　電鈴暖氣
大連西崗新大街南首

贈送　黃色補丸
金勃先　藥房

慈惠內科
醫學博士項乃義
療電線外紫短波超視透照X線光化愛
備完室病實充驗化
電話　事務2 7096　病室7100
奉天大西關小什字

順應潮流　久蒙贊譽
協和服料　西服料　工業部製成　服裝種類繁多
大連西崗新大街　鼎新綢緞

盛京時報 晨刊
晚晨刊一大張半
發行者 康德新聞社 新京特別市中央通四三
發行所 康德新聞社奉天支社 奉天市大和區闘田町九號

若素

論說　增產問題

大東亞戰爭的目的。爲排除美英勢力。爲打倒敵性國家。這種責任。當然負於前線將士的双肩。但是處於後方的。也都有相當責任。像我們滿洲國的國民。對於戰爭上負擔的後方義務。自然。當固北邊防衛。免去前線將士有後顧之憂。其實這還是國軍的事。並不是國民所負。而且所謂免去後顧之憂。於後方的援助。還猶未盡。那末應該怎樣才對呢。其軍要點當致力於增產。所以增產問題。在後方應當努力。雖增產不止一種。與軍事有至大的關鍵。莫如煤增產與農業增產。因煤是各種製造的原動力。農產物是關係軍糧及軍火之需要。兩者均與前線殺敵。致果有直接利害。較諸防守邊圍。實在無分軒輊。我國地大物博。無論煤與農業。均有增產的可能。以援助親邦軍隊的征進。是以政府當局。對於增產問題。精心籌畫。盡其稽後責任。不敢稍有所疏忽。

煤爲煅煉鋼鐵所必需。一切輕金屬的製作品。亦非煤不辦。際此汽油缺乏時期。煤的液體化。尤爲軍需上重要用品。殆爲人所共知的事實。況我國礦產豐富。煤質佳良。已開採的煤礦。其埋藏量均「取之不盡用之不竭」。煤增產亦復何難。惟勞工缺乏。須借材異地。斯煤增產遂成爲問題。然自去年以來。設有勞務統制機關。關內勞工。大量來滿。煤增產早已規畫定當。凡軍事及製作所用的煤。或不致感覺不足。不過軍事及製作上需要浩繁。煤的採掘。仍當有所增進。無論煤的本質與補產油脂。供給於前線後方。均能無所缺陷。此亦爲協助大東亞戰爭所殫心竭慮的一事。

但是農業增產。比煤增產尤宜注意。因糧秣在軍需上極爲重要。食糧不足。雖有精兵。礙難致勝。古今軍事家未有不關心於足食。故農業增產。我國與農部於開戰初期。已再三致意。惟農增產半由人力。半由天時。地力不與。地力雖爲農增產的本源。必需人工經營。如改良農具。精選籽種。防止害蟲。技術指導。都是人力所能及。不可知的天時。每將至優良的農產物。損害於水旱氷雹。原是習見習聞之事。爲農業增產計。豈能因噎廢食。必須以人力盡地力。向增產邁進。緣農業增產不僅關係前線。於後方生活及原料上也有增產的必要。且國家的經濟力。大半發源於農產。農業增產。即無關於前線軍事。爲後方經濟着想。爲民食民用着想。農業增產不也是今日切要的事宜嗎？

現在春光和煦。驚蟄勾萌。人身的血液。天亦賦予活力。可從事於勞作。所以華北勞工。正如春燕歸來。供我驅策。以盡力於增產。我國對於煤增產。已規定勞工賃值。併準予匯兌生計費。對於農業增產。已講究各種辦法。又實施先錢後貨制。這兩種增產。當不難收相當成果。但是農民在建國以前。半多凋敝。要想復興農村。使「農之子恒爲農」。終得使農家各有蓋藏。纔能「樂此不疲」。不可怕勞工生活的人們。有了一點積蓄。不肯做活。須知勞農各有儲蓄。本是「藏富於國」「藏富於民」的政策。就是不作是想。勞農由此起家。其親戚故舊。也必相率而願爲勞農。來爲我國增產。這是一定的至理。其餘的增產。不是說與大東亞戰爭及將來的復興無絲毫關係。眼前我們後方的援助。除防邊以外。要算增產是最緊要的工作啊。

24196

英印交涉　且變成一場幻夢
柔懷欺騙黔驢技術將窮　聖雄毅然拒絕提案

上甘地・下克里普斯

【維西三十日電】頃據哈瓦斯通信傳出紐約所得新德里電訊、甘地翁以克里普斯携行之英國本國揚案、係導印度入於參戰者、故全面的予以拒絕、但此尚非確息、

其言如蜜其腹如劍
英特使窘極竟大放悲聲

【里斯本三十日電】路透通信新德里電、克里普斯訪印特使、於三十日夜、作廣播電放送、該特使乃以於二十九日與記者團所發表說明之英國之印度揭案內容爲前提、演說如下、英國國民、乃以與英國本國相同之憲法的地位、賦與於印度、即特施行使全之自主、自不待言、吾等不能保障、今後印度之憲法、即時作成、於急行作成、乃有重要問題、同時新憲法顯依印度民衆自身、是行同意、於現在歷布之危局、英國對於印度防衛、保持其統制力、如印度民衆、爲樹立新政府於必要援助之導合、吾等樂願斯事、吾等於戰爭終了後、爲設定全印度之憲法、要望諸君、一般同心而來確信完全施行依印度指導者所起草之新憲法、尚希望該憲法、亦包含少數派、余提案願保持印度軍司令官遂行政參事會一員地位、與此同時、吾等要請印度政府任命使參於英國戰時內閣之代表、戰爭終了後、印度之代表等與其他自由諸國代表有同等之地位、得以貢獻於建設新世界之秩序、吾等之提案、乃以明白且精密者、如此提案、被拒絕時、於戰爭終了前、不講行若何之措置、如斯、即確爲印度之一大打擊、於余個人、確信此次之英國提案、乃爲完全者、故以精有最大之希望、等待數日、於戰爭之遂行、吾等忠實遂行吾等之義務、以爲盡之防衛力、對應印度、然其保衛策、如得諸君之援助、即愈益有效、愈益強大、希望吾等、相互攜手、而以吾等之努力與勇氣、打破現在之黑暗、向全人類享受自由新世界之黎明而邁進、不亦宜乎、

在日本海軍工作班積極工作下、某地油田開始噴油（海軍省許可第五七二號）

對英案皆不滿
欲導印度入於戰渦　狡猾奸謀一觸而破

【曼谷卅一日電】克里普斯有關於印度之解放案、據到達當地之情報稱、以印度處於戰線外一部地方、即參加全印聯盟亦可之點、老練之英國、仍不放棄分割統治之劣政策、而欺瞞印度國民之奸案、而表明反對意向、自由聯盟亦指摘克里普斯案、欲導印度於戰線之奸策、

【里斯本卅日電】以二十九日克里普斯之提案公表、英國之對印態度、遂漸明瞭、向英國要求完全獨立之國民會議派、對于此提案所示之戰後之自治容許、早已現出反對之氣勢、除一部穩和派外、大部均現以濃厚之不滿之色、如國民會議派系之有力幹部木里達巴扎斯、巴里尼加、亦極力反對克里普斯案、示要以吾等所常主張者、即使印度之非常時政府成爲完全意味之國民政府、此國民政府、爲與顧和豐潤才能合使全印度之資源有效出動一事、實非保持全權不可、印度民衆已有負其責任之理備、而事前更非於中央政府明確如何確立民衆之權利不可之意、而辛茲斯、班斯湯達亦拒絕對反對之意、論謂如印度順從克里普斯案時、則印度將不能存在、蓋如是印度必將三分、被分割爲辛茲斯特（印度教國）巴基斯坦（回教徒國）及布林亞斯坦（王侯國）三國也、此外蘇打拉沙之辛茲報亦反駁該案謂英國側提案、雖謂以印度聯邦之更生爲目標、但實際不過於印度遺成數個獨立政治體而已、實不能獲得不可分之印度民衆之福祉及結成印度民衆所有之力也、

國會自由聯盟要求提案說明

【里斯本三十日電】據孟買來電稱、全印國會自由聯盟、三十日招集特別會議、檢討英國側提案之結果、由該聯盟總裁普魯薩特新普羅伊及參曼拉斯果達爾亞特、於來月二日在新第里會見克里普斯、並要求詳細說明、特別講會、以提案內容聲言全體欲明、尤其對于不欲加入印度聯邦之州關于規程之條項、有議決要求詳細說明之條款云、

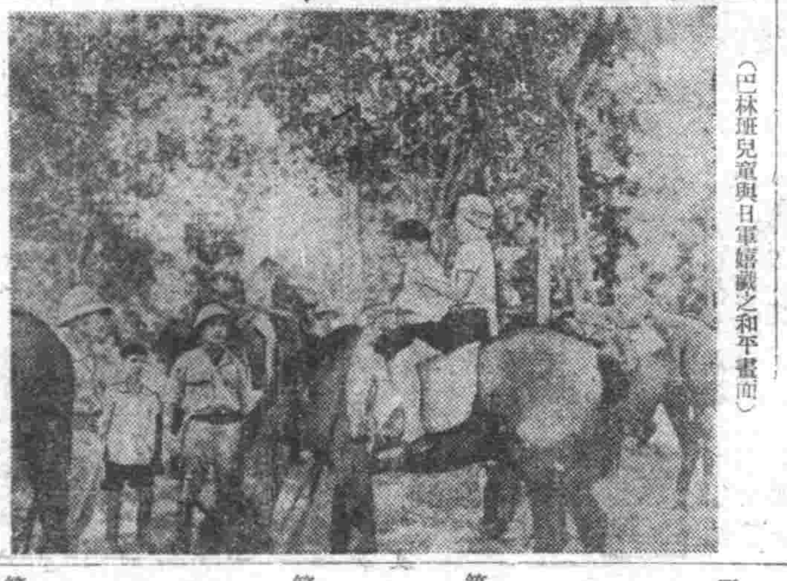

（巳林班兒童與日軍嬉戲之和平畫面）

違犯海戰條約
悖逆行爲天人憤慨

日病院船遭英襲擊
標識明顯決係故意轟炸

【東京三十一日電】大本營三月三十一日下午四時發表、日本病院船朝日丸、三月廿六日上午七時五十三分、單獨在的爾亞島克拉灣航行中、突如受英國所屬飛行機羅克費德型一機所爆擊、五顆炸彈、在該船左舷後方百米炸裂、當時、該船二浬圍內、並無其他船舶、該船係依日內瓦條約應用於海戰條約、已向敵國通告船名及船型之病院船也、除施以條約所定之塗裝及標識外、且對飛行機用標識、在最上部短艇甲板及後部電信室上部、畫有縱橫六、五米赤十字旗、併於後甲板、懸掛縱橫六米之紅十字旗、當時、視界良好、由上空一見即可知爲病院船、然而英國飛行機、竟而忽視條約所公認之保護病院船、敢行不法之行爲云、

英巡洋艦內阿德被擊沈沒

【維西三十日電】據哈瓦斯通信報道、英國海軍省三十日發表、英國巡洋艦內阿德（五四五〇噸）已被擊沈、但關於日期與地點、未行發表、該艦於一九三九年、特爲排除敵潛水艦與飛行機之攻擊、以保衛自己艦隊行動之目的、而造之新銳艦也、

敵機紛紛成灰　空襲吳利斯維戰績

【新不列顛某基地三十一日電】日本海軍航空隊於三月廿四日兩日、猛襲吳利斯維……

出鑛獎金　政府施行談

在戰時體制下、對於資源開發爲當前之要務、尤其非鐵金屬和非金屬等、更應積極開發、從來各地礦山對於採掘、往往因交通不便、地形障礙、因此隨係種種感受極大困難、因此經營上發生收支上難不得均衡、無形中給與產業開發上很大障礙、因此本年當局爲打開此困難計、除輸送方面力求便利解決外、更施行出礦獎勵金、今次於國產以外、凡屬礦化鐵礬石滑石等類之出產、但如有價值、所以政府對其運輸特予以補助金、也就是出礦獎勵金之一、此辦法今後必努力實施、以期達成資產之開發云、

委內瑞拉指定巴里亞灣危險水域

【里斯本三十日電】據加拉卡斯（委內瑞拉）來電、委內瑞拉政府、於三十日發表、已指定特里尼達島與委內瑞拉巴里亞灣附近之水域、爲危險水域、禁船舶航行云、

戰時勞務新体制確立
防止高價不當雇傭　公布工資統制規則

民生部當局、於此戰時下、爲確保滿洲產業勞働界之鞏固体制、防止一般事業者之高資不當募集、而期全國勞働工資之均一化計、今已以民生部令公布唯一工資統制對策之工資統制規則、決定自四月一日起實施之、茲將該規則之原文列左、

增勞働生產力　谷民生部大臣談話

谷民生部大臣、關於一日公布即日施行之工資統制規則、發表談話如左、本日公布之工資統制規則、第一爲謀勞動力之圓滑再生產、第二爲謀勞動生產性之昂揚、以確保生產力擴充計畫之遂行、第三禁止誘惑金、於此勞動配置計畫之確保上、特有重要之意義、我國於東亞共榮圈內、爲北方之據點、無論爲遂所負之使命或爲親邦日本之完遂大東亞戰爭、勞務配置計畫之設定及遂行、乃不可缺之要素、而禁止誘惑資金、於此勞動配置計畫之確保上、特有重要之意義、又工資統制規則、乃以諸問各事業界之綜合其意見與希望、不分巨細一概容納而制定者、故該規則、故謂爲成自我國事業者各位之總意、亦非過言、於此種意味之工資統制規則、確信能於各位之全幅的協力之下、實施無疑云、

工資統制規則原文（上）

第一章　總則

第一條　本令所稱勞働人、係指年滿十四歲以上男子、被合於左列各款之一之事業雇傭而從事勞働者而言、但於守衛雜役掃除其他類此之勞働從事者在外、
一、林業
二、礦業
三、工業
四、土木建築業
五、運輸業

第二條　本令所稱工資不問工資、薪水、津貼、賞與其他名稱之如何、係指雇傭勞働人者（以下稱雇傭主）以爲勞働之對價向勞働人支給之金錢物及其他之利益而言、但合於左列各款之一者在外、
一、供給手數料
二、募集費
三、赴任旅費其他有實費賠償之性質者
四、作業服（限於因作業之性質或環境特有必要者）
五、收容設施
六、福利設施

第三條　工資之全部或一部以金錢以外之物支給時、關於其評價之必要事項、另行規定之、

第四條　本令所稱生活必需費係指左列之額而言、
一、勞働人爲成年者時於主食物費、依另表第一號之就勞地等級於一級地時以四〇、二級地時以四四、三級地時以四八、四級地時以五二、五級地時以五六乘之所得之額
二、勞働人爲未成年者時爲合於前款之額之百分之七十之額

第五條　前條之主食物費、爲合於精白高粱標準品一斤之公定小賣價格、及小麥粉代用粉一斤之公定販賣價格之合計額之額、但於無精白高粱標準品公定小賣價格或小麥粉代用粉之公定販賣價格之地域時、省長規定之、

第六條　前條之精白高粱標準品之公定小賣價格、及小麥粉代用粉之公定販賣價格、依每年一月一日現在之規定、

第二章　工資之下限

第七條　雇傭主對於其雇傭之勞働人不得支給低於生活必需費十分之一乘以就勞時間（包含雇傭主所定之休憩時間以下同此）所得之額之工資、但對於因精神或身體之障礙、勞働能力顯著低劣之勞働人不在此限、

第八條　前條之工資不包含左列者、
一、關於危險有害其他非通常之勞働環境之津貼
二、早出、留歸或深夜假日就勞之增額
三、勤續津貼
四、家族津貼
五、賞與

第三章　工資之上限

第一節　初給工資之上限

第九條　雇傭主於雇入勞働人時須於事先確認其是否合於左列各款之一之有經驗（以下稱經驗）勞働人時、及爲經驗勞働人時、須將其於前雇傭終了前一個月間（每月有一定之工資截止日之規定時爲雇傭終了前最後之工資截止期間）、所受工資平均時間率額（以下稱爲從前之工資）依勞働票職能手帳、從前雇傭主作成之解雇證明書、或對從前之雇傭主照會其他方法確認之、
一、於與將從事之勞働同一或有互換性之勞働從事三月以上之經驗
二、於與將從事之勞働環境、同一或有互換性之勞働環境、從事六月以上之經驗、於前項時、基於鑛工業技能者養成令爲被養成者、受有三月以上之養成者、視其爲有經驗勞働人、其所受之給與、視爲工資、

第十條　由雇傭主受到有無雇傭、將雇傭人之勞働人之事實、及有雇傭之事實時、向其支給之從前之工資之照會者、須急速回答之、

第十一條　雇傭主於本令施行後、對於雇入之勞働人無經驗者、由雇入之日起三個月間、不得支給超過於生活必需費之十分之一乘以就勞時間所得之額之一百分之一百五十之工資、但對於學校畢業生之施設、受有六年以上之教育之勞働人不在此限、

第十二條　雇傭主於本令施行後、對於雇入之勞働人有經驗勞働人、由雇入之日起六個月間、不得支給超過從前之工資（就勞地不同時以從前之工資乘以新勞地之生活必需費與從前之比所得之額）但對從前之雇傭終了時關於其事實特殊有特行勞働人登錄規則第十五條之勞働票或職能登錄令施行規則第十三條報告完之職能手帳、或前雇傭主作成之解雇證明之勞働人、不在此限、

第十三條　本節之規定、對於合於左列各款之一之勞働人不適用之、
一、日工勞働人、（謂被雇傭三十日以上之勞働人在外以下同此）
二、由國外入國、入國以後未滿……勞働人

第二節　日工工資之上限

第十四條　雇傭主對於日工勞働人、於不需要三月以上雇傭期間之勞務從事者、不得支給超過於生活必需費之十分之一乘以就勞時間所得之額之一百分之一百七十五之工資、但因特別之事由於有必要時、受得新京特別市長、市長、縣長、或旗長之許可時、不在此限、

本日稿件過多、「國民證問題之檢討」一文暫停

化膿性尿路疾患
光輝於歷史
最短期治療劑
鹽野牌 脫爾淫林片
「脫爾淫林」片內服之、則急性淋症之不快症狀、得以鎭痛、停頓、同時其強烈之深達力、對於慢性及再發症迅速緩除患者自覺的痛苦、能達治療及預防淋症之目的、又爲一般化膿性疾患所賞用
【專治】急性及慢性淋疾 膀胱炎・腎盂炎 扁桃腺炎・中耳炎 婦人科泌尿器疾患
【包裝】三〇片 一〇〇片 三〇〇片
總發賣元 鹽野義商店 大阪市東區道修町三丁目
鹽野義藥品株式會社 奉天市敷島區協和街三段
ST—Y4

奉市區長專任制度定於今日正式實施
各新任區長分別舉行任命式

奉天市為適應與市勢之飛躍的發展同時、更須整備擴充、新行政機構、故關於專任區長制之新施、與中央側屢次折衝結果、市制及關係法令之一部、已見一部改正、更規定於四月一日之市制實施六週年之當日施行多年懸案之專任制全吏員制、同時市當局復改革區機構、而新廢止從來之事務長制、而新設庶務課、行政課二課、以謀擴充整備下部行政機構、故強化從來名譽職之區長的機構、而一般行政事務及其他物資配給、國兵民籍並國民鄰保組織育成等與民生最有密切關係、且急須整備之諸問題的處置、今後亦以區長之權限處理、於是即顯現下新体制、以謀市政浸透、而擴充強化市政下部機構之理想、已完全實現、而由於積極的且效果的活用將來區之機構、則市勢必有更深一層之飛躍的發展、而新區長、因手續上之關係、所先辦理區長事務、而以四月一日命任命、即於一日午后二時、在市公署正廳、舉行任命式、新任區長如左、

大和區長　慶德歆夫（元海拉爾市長、前通化省參事官）
瀋西區長　大畑藤一（前北安省警務廳長）
朝日區長　片岡憲三（前奉天市立瀋陽圖書館長）
敷島區長　高橋信郎（前大和區事務長）
北陵區長　西川泰藏（元北河縣屬正前大西區事務長）
瀋陽區長　周文英（元金川縣長、前同警官長）
大西區長　羅　熙（元馬政局理事務官）
北關區長　于志先（前大北區鄰保指導員、分區評議員）
東關區長　安海瀾（前東關區分會聯合會長、同善堂理事）
皇姑區長　方向學（元撫順縣長、前勞、與國會聯誼）
瀋海區長　孟昭麟（元吉海鐵路局總務處長、前滿洲鐵路奉天支所）
渾河區長　傅景新（元津平縣警佐）
于洪區長　胡世瑞（前奉天市屬官）
永信區長　劉潤華（元三江省視察官、前小南第二分區長）
大東區、小西區保留
東陵區　未定

區長實施有薪制後 市政前途可期躍進
鄭奉天市長欣然發表談話

鄭奉天市長、鑒於專任區長制實施、殊為欣慰奉天市勢之發展、欣然談述如次、

我奉天市、自康德三年四月一日施行市制以來、市勢日臻於隆盛之一途、今人口已突破百五十萬、於時為我國最大都會、亦可任於世界大都市、從而行政亦逐年複雜多歧、與其他中小都市、顯然異其趣旨、尤其時局推移之餘、一般行政事務外、物資配給、國兵民籍事務、及國民鄰保組織育成等、急需整備者、頗形增多、為超克如斯複雜事務並順應現下新體制、透市政計、自應早日擴充增強市下部機構之區、以積極且效率的活用、期其萬全、本市基於以上見地、先對區長採取有薪吏員制、明確區長法的地位、而為強化其權限、去年來積極對於中央要求改正市制及關係法令一部、此次乃見諸實現、原來政府改正市制一部、規定於國務總理大臣指定之市及省長認可之市、得置有薪區長、關於區長權限、從前僅補助市長、茲加入「根據法令、執掌屬於區長事務」之項、由於都市發展下之事務複雜性與時局要請、對區行政之準備、是真本市為實現下情際、而許荏苒遲延區長諸氏、在手續關係上、先卜市制六周年之佳日、以四月一日、任命辦理區長事務、諸氏在其職務與經驗上、實屬相應新區制發達的有能之士、可期待區行政之成果、而區政之圓滑運營、自不待言、要在市民諸位協力、始可期待完全、故希望市民諸位、宜理解新區制趣旨、倍加協力、而從前名譽職區長各位、為市政獻身盡力、功績良多、市民深所感謝、將來亦必以其卓越之見識、知熱之愛市觀念、以市政先進、奉公不已也、

新任區長發表感想

△瀋陽區長周文英氏

處此非常時局下、負擔後國民行政機關之區公署其責任及地位非常重要、尤其掌管人民生活必需品配給權、責任愈益加重、敝人此次任命為瀋陽區長、除感榮幸外、並覺任務之重要、對於區方之配給機構必須強化之措置、配給方法亦期其元滑而致毫無憾遺、以完成區公署所負之使命、隣組為行政最下層之組織、在此聖戰下擔後、必須發揮隣組之精神、徹底強化隣組之機構、以期萬眾一心、協力向建設大東亞共榮圈之途邁進、

△瀋海區長孟昭麟氏

奉天市區制實施後、大北邊門外一帶、悉劃定為瀋海區、以下設八個分區、但此地與於關廂僻地事務較其他各區簡易、故區長一席從來虛懸、一切區之行政悉由分區方面直接承市側之指示而辦理、年來人口激增、奉天市有轉向工業都市之傾向、故向來不被人重視之瀋海區、遂為建築多數房舍、創設若干工場、今後之繁榮、乃指日可待、執是之故此次市側決定委派區長、歸人不才謬承委用之下殊有不堪勝任之感、況值茲時局下、區行政益趨強化、區長之責任、亦愈較重大、但敢信必竭全力負起區民而不負區長為市長之身份重大意義

△于洪區長胡世瑞氏

現服務於渾河區公署之胡世瑞氏、果積功績、造福地方、時膺重譽、市署本諸強化後指導層、區長負荷重任之使命、而行更選區長、胡屬官世瑞、乃被舉為于洪區公署之區長、俟騎市制實施十週年紀念之辰四月一日舉行新區長任命式典、適值胡區長赴衛之蹈、記者得晤其決意之感想、略誌如側、「茲逢大東亞聖戰特屆完遂之際、我槍後國民戰線、應益發強化起來、達……

△北陵區長于志先氏

敝人材薄力單今日來就職、實覺不勝慚愧、但是想到現在正值大東亞戰爭方興未艾之際、凡為國民者當有竭盡自己的力量一意奉公之義務、是以今次就任雖有惟恐不勝其任的歉意、然而也要盡微力之所及、担起這沉重的責任、務期達到守職奉公、滅私報國之旨、至於今後任職期內所該辦理之事務一定要以使其能夠應於戰時体制為第一要義、因為欲負起完遂新天地之責者、首應理解時局、然後才能邁進、敝人深以是自信斯途、將來亦要以此勉勵同仁、而今次自區長亦改為有薪制事觀之任職者生活既能安定當然更能專于職責勇于奉公也、

△永信區長劉潤華談

當此大東亞戰報頻傳之際、我槍後國民正宜努力奉公、竭誠職守、敝人自瀋陽高師卒業後、當即置身教育界、並繼界、自三江省視察官退職方投入分區、努力於社會事業、此次榮任永信區長、敝人深為恐懼、於感覺責任重大之同時、必與區民同心戮力、節約物質、協力聖戰、此次區長改為有薪制後、則生活當可安定矣、同時努力奉公亦至感便利云、

△東關區長安海瀾氏

敝人建國前曾充北京財政部庫藏司司長、建國當時更與袁濤老等從事治安維持工作、其後方充任東關區公署區長、服務於社會事業是敝人的希望、本不計議薪俸的多寡、此次政府更與以有薪制、實不勝感激之至、今後必按照新体制努力奉公、與區長共同忍耐一切、向大東亞戰爭完遂途上邁進云、

△皇姑區長方向學氏

新任皇姑區長方向學氏、由新京來奉、暫住一心街二段中央大旅社七號、記者往訪彼暢談抱負如左！在過去的區公署不過為市行政之機關、現在有給區長制實施、區公署機構強化設施兼行政兩課、實為市勢分身機關、今後對市行政、涉及國兵法之施行、各種配給機構改善一切當向強化途上邁進、至於本人前為協和會役員此次又經協和會推荐而當本協和精神之二位一体之制度、領導人民向協和途上邁進何況皇姑區為服大之行政區日滿鮮民雜居以協和為標榜、以民族融洽為目的向明朗的都市上共同努力之、

△敷島區長高橋信郎氏

依今次區長專任制之實施、余不料被任命為敷島區長、此乃不勝榮感之至、名譽及其責任之重大並且敷島區為奉天市內之文化最低之地區、此乃人所共知、為複合民族雜居地也、所以本年度余自己之目標、是要整備衛生施設、且實行厚生運動、以便強化鄰組、而充分發揮余之實力、邁向市政發展途上云、

△朝日區長片岡憲三氏

雖受內命、然尚未正式任命、故無何所感可言、而區長、不過為一吏員而已、惟有對市民一生盡力從事至如物資配給、鄰保組織、或國兵民籍之重要任務、亦須竭誠諸君之協力、方能完遂任務、尤其朝日區為滿系、日系、鮮系及其他各民族雜居之地域、故於民族協和方面、亦必須大事努力、至於余於行政方面、毫無經驗、幸在滿二十年、得以習奉天之情形、故思掌奉天之行政、惟乞經驗尚希先於諸君之協力云、

滿鐵創業卅五周年
決意强調守護北邊
滿鐵卅五周年大村總裁談

滿鐵於日俄戰爭大勝利後、始行創立、明治四十年四月一日、在大連設置臨時事務所、開始業務以來、茲經幾多波瀾、辛苦經營之前驅、以大陸經營之滿三十五年、以今日之大、最奇者殆成抵於今日之大、本與滿洲建國十周年同年、本一日恰逢創業三十五周年紀念日、是日、滿鐵於大連本社舉行紀念式同時、上午十時、聚凡鐵道總局、撫順炭礦乃至北滿小簡易驛及工事集、全滿各地、一齊舉行嚴肅之紀念式典、奉天於是日上午十時、平山足立兩理事以下多數社員、參列於鐵道總局本館後社員大食堂、首行國民儀禮、齊唱國歌、足立理事、代讀總裁式辭、三呼萬歲、紀念式告終、繼之舉行社員會結成十五周年紀念式、式典既終、酌冷酒以度此意義深遠之一日、茲誌大村總裁談如次、

在大東亞戰爭卓擧赫赫戰果裡、滿洲建國、值十週年、我滿鐵創業、逢三十五週年、不禁感慨一新日本現在遂行偉大之戰爭革新、指導決定全人類運命之世界史空前轉換期、而此偉大日本之實力基礎歷史方面、先由滿洲建國嚴乎之力、昭昭展示、且建國以來、已歷十年、唯滿洲國隆隆發達、日本始能完全驅務於大東亞、日本在大陸上與滿洲國結成一体、傾身不動之大力、兩備完遂大東亞戰、創業廿五週年、值滿洲建國、滿鐵乃毅重任於建國與將後之建設、而吾等堪以自誇者、為有感謝國家之精神、而今後當更行努力、以無愧乎此種自詡、今大東亞戰爭下、日滿兩國所需於我滿鐵之任務、實為重大、而為南進必須北固故滿鐵所負之守護北方的任務、為片刻不能或忘者滿鐵之社業、於三十五年之長期間、已遇有種種波折、消長、而當現在之世界變革期、不須將於何時必須竭以實力、待國家有此種命令時、便敢然承受期時實行、是以希望勿託空談、而培養底力集中所有努力、余以為隨同東亞共榮圈之確立、因此訓及社員諸今後將有種種國策社員出、而吾社員有三十五年歷史之四國策會社先驅、宜常留心、隨備為此等諸會社模範之實力、茲當創業三十五週年、想及會社責務之重大、願以新決意、應負國家之負託云（關為大村總裁）

奉市出身捐軀勇士 昨舉行盛大市民葬

在東亞新秩序建設之聖戰、而化為護國之魂之市內出身日滿十二勇士之市民葬、三十一日午后二時起、於記念會館依神式、嚴肅盛大舉行矣、會場上由祭主鄭市長、委員長多田南市長以下日滿軍並各機關代表、遺族昭陸軍中尉實父三郎氏、前田軍曹實父正義氏、並上軍曹田津惠氏、水島伍長長男弘治君、阿部兵長姊菊世氏、松島兵長實父清吉氏、小松兵長母喜氏、李軍曹父李占一氏、龐山軍曹父…氏、張軍曹父…、…陸軍兵曹長妻國子民等列席、式典相應在日英靈之面影、由百四十萬市民之心內祭禮中進行、四時過後閉式（圖即市民葬祭場與遺族）

利用國旗而飾廣告 警局决嚴取締

最近利用時局之廣告及國旗濫用等不良廣告橫行、奉天市城內、小東門、大北門之國旗已蒸湧、濫用東廣告並用日章旗及滿洲國國旗、或建國十周年之「獨樂五族協和之華」等字時局、以冀使顧賓心、警察局保安科專至調查店之大和區紅梅町山內與業會社等、並亦有時局之不良廣告、…

對舊任各區長 均授予感謝狀

奉天市公署、期於強化戰時体制下、負荷重任處於指導市民層之區長確立事宜、業經依照決意之計劃、對市諸區公署、區長任命已發察決定矣、並定於四月一日俟騎市制實施十週年紀念之辰、假市公署禮堂、在省市關係當局、及市側處長科長等蒞席下、於該日午前十一時舉行舊區長感謝狀授予式、於午後二時頃、隆重舉行新區長任命式典云、

石井電話局長榮轉 特發表轉任感想談

滿洲電信電話株式會社定期人事異動、於四月一日發表、奉天市中央電話局長石井莊一郎氏、榮轉為安東電報電話局長、茲將該氏陳述感想誌之如下、

余自從昭和十一年八月由新京管理局經理課轉到奉天以來、已經過了七年之春日分局、號內分、正是開立的時候、辦理通話事務、余當抵任該年之十一月二十九日始設立現在之中話、共有三局、並且奇政正號數等各種問題、隨後到十四年時、乃實施號數制度、又於十六年十二月設立鐵西分局、在此期間內、管理局長亦變更四人、可是此次之新任地之安東、也是滿洲之門戶、今後之發展性、愈益重大、所以余更應本著時局下通信部門之任務、努力邁進云（圖即石井氏）

瀋陽署檢查馬車

瀋陽署保安系、為保交通安全起見、業於以前決定各種車輛檢驗之日程、本日（三十一日）為馬車檢驗之期、於午前九時在小河沿會場舉行、署長以保安主任、警尉補等為檢查長尚安正等主辦、被檢馬車共二百餘台、在此狂風揚之中、張主任等、鑑同檢查努力工作、直至午后四時許、方行檢查竣事、預定明日仍須、查之部云、

倫車賊遇警官 被捉將官裏去

方明聲、十八才、現住心街二段一百號、伊業傭年有過之暇、但不圖正業、竟流入荷、之途、每年以盜車為生計、昨日（三十日）…

防衛是安民 防衛是愛民
國防如金城 大家永安寧 柏內洋行
三塔牌

國債行市

國債名　每票面百圓　包括經過利息

第一次公債	九七、五〇	九八、五〇
第二次	九七、二〇	九八、七〇
第三次	九七、三〇	九八、三〇
第五次	九七、五〇	九八、〇〇
第六次	九六、五〇	九七、五〇
第七次	九六、〇〇	九七、〇〇
第十次	九九、〇〇	九九、七〇
第十一次	九五、〇〇	九五、七〇
第十二次	九六、五〇	九七、五〇
第十三次	九六、五〇	九七、五〇
第十四次	九六、〇〇	九七、五〇
第十五次	九六、〇〇	九七、五〇
第十六次	九六、〇〇	九七、五〇
第十七次	九六、〇〇	九七、五〇
第十八次	九六、〇〇	九七、五〇
第十九次	九六、〇〇	九七、五〇
第二十次	九六、〇〇	九七、五〇

疥癬　伯龍氏皮膚外用特效藥　治疥瘡各種皮膚病
心口疼　伯龍氏心口疼特效藥　良藥主治心口疼痛…
腳氣　伯龍氏腳氣特效藥　…每打四元、半打二元
化痔　伯龍氏痔瘡特效藥　止血止痛…每打五元、半打二元五角

高級菜克亨初生雛大予約　外附郵票六分　傳目表函索即贈　興農商事

百萬（…）　マムシ藥房　奉天江ノ島町八　電話三四五五五

奉天賽犬　第一次春期　新參賽　一圓　五角　四月三日　四日　五日　六日　十一日　十二日　十八日　十九日　二十日　毎日午前十一時半開始　場所砂山

郭氏醫院　入院隨意　院長郭文高　小兒科、產婦人科及其他一般

營業科目　加茂度量衡器店　修理工場　工學工場製品名

漢藥成方彙編　奉天市 漢藥會發行

專治遺精滑精　普明醫室經售　奉天市大西關大什字街口路北　定價每盒七圓內裝十袋十日用　量外埠函購請由郵局掛號匯款每盒加郵費四角服法購藥時附有詳細說明書獨家經售並無二處

贈呈肺病療法指南書　久患咳嗽百藥無效者請寄下郵票兩圓即呈肺病捷徑一冊附贈肺病書一冊服藥無…奉天大南關上方街十五號人參秋梨飴本舖

奉天職業養蜂學院招生

奉天女子打字專門學院招收新生　代打文件

民生部認可 奉天實踐簿記學院招生

奉天 大西街三段八五號 恒大鐵工廠 電話(二)二三五三番

專門風寒救急膏藥　玉瑛子潤川膏藥店啟

人人必唱！戶戶必備!!
滿洲帝國政府制定
建國十周年慶祝歌
白波・金昊 合唱
勝利管弦樂團伴奏
勝利唱片

效特淋治
治淋特效
治尿寧
適合東亞人體質
獨具殺菌之靈驗
淋病何以最難治療？何以痊癒後容易復發？何以似愈不愈，效果不確？何以服普通藥物，終難斷根？蓋因東亞人體質，較之洋人略有不同，故同類藥物，對於同樣病症，若成分略有增減，而其化學作用，顯然不同，往往不能滅絕頑強之淋菌也。按一般淋藥，徒言功效空前，究其神效者，仍屬寥寥無幾！
★治尿寧係出於一般淋藥之後，顧合國人體質。服用該藥，得以痊癒者，年年激增。此則由於殺菌作用靈驗故也。大約患者服後三一五日內，均有良效可見。至於不傷腸胃，永不再犯，尤為本品之特色。
包裝：24片　（各地藥房均有售）
股份有限公司 滿洲柳韓公司
奉天瀋光街五段九六號
分行：京城・大連・天津・臺北

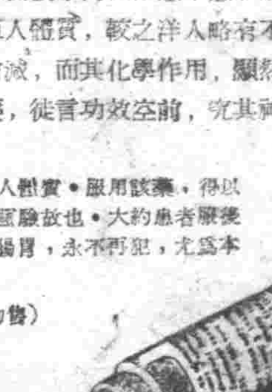

軍援主事會議 在京盛大舉開

【新京】對於處在大東亞決戰下、默護北方、果盡國防重任之日滿將兵、竭盡後援、使其毫無後顧憂慮之日滿軍人後援會、自上月三十日起、歷延三日間、於新京軍人會館、招集全國支部及職業輔導所主事、關於今年度活動方針及事業計畫等、互行協議懇談、至於本年度預算、以總額二百三萬二千二百卅一圓、爲運動之重點、對於軍人援護關係之生活援助與職業輔導及優待軍之關係事項、以鼓舞國兵而展開積極的實踐運動。

其第一日（卅日）於午前十時開會、有關東軍、治安部、民生部各關係代表出席下、於國民儀禮後、即由直木會長首先訓辭、旋有各監督當局與會主職部之指示、至於第二三兩日、遂行質疑與懇談云、

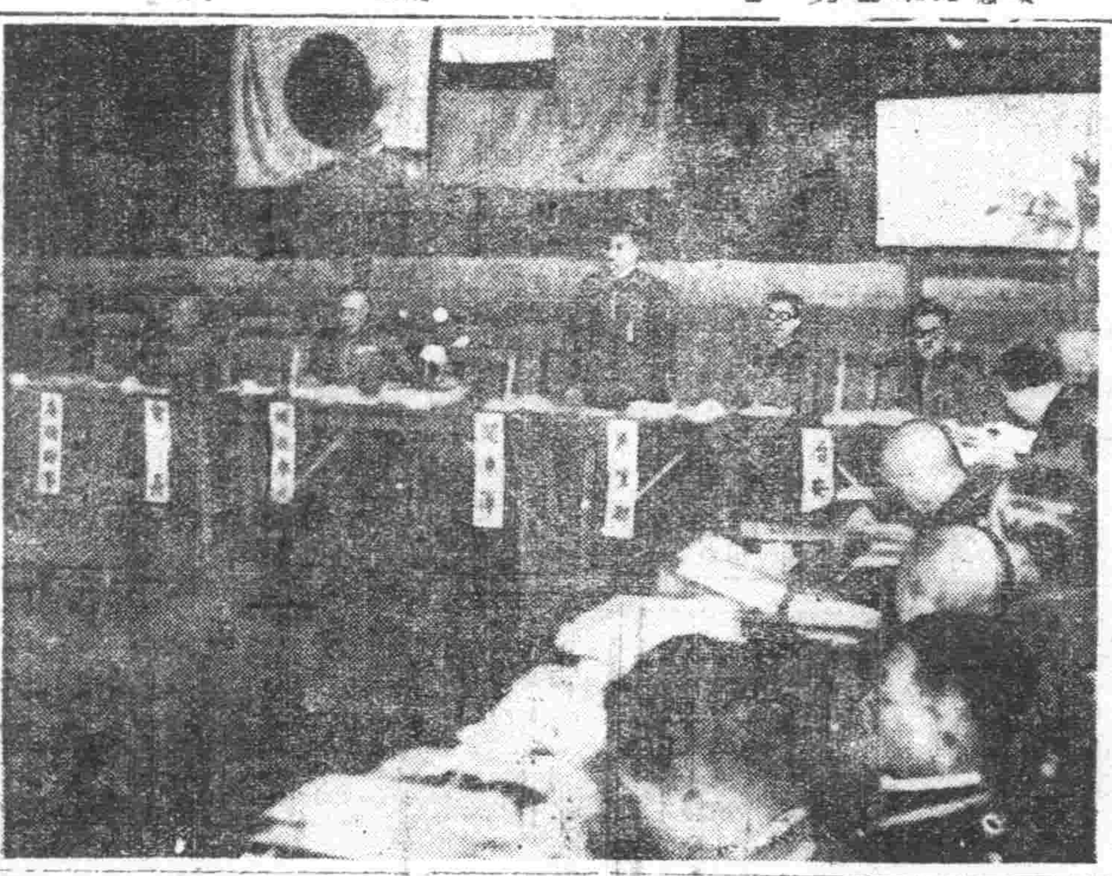

（寫眞即主事會議會場當時之熱烈情況）

期百斯篤預防之萬全
利用隣組回覽週知市民
希市民注意勵行捕鼠以防不虞

【新京】康和會首都本部鑑於本年度全京市百斯篤預防之萬全、全體市民一致協力防止發生、今特利用四月份各隣組回覽制定預防百斯篤及處理事項週知市民、共同勵行、深望注意左記事項

一、勵行捕鼠 因鼠是百斯篤發生之源、是吾人仇敵必須盡數捕殺之何況捕鼠後還給彩 頭彩千元之鉅呢

二、預防注射 由五月一日起全市將實行免費預防注射至六月末日止每人都要注射兩次、

三、努力清潔 不清潔是各種傳染病發生的原因、請掃除井、努力保持屋內之清潔、

四、勵行報告 如有疑似百斯篤病死者、應急速報告區出所如確實時是有賞金的、

市當局近來對於穢物運搬馬車力設增加、至本月末一定全盛運轉並且春季清潔檢査亦將實施、市民都應該努力清掃、何況今年是建國十周年、有厚生清潔運動之展開及下決建築物拆除之施行呢、

爲農產物增產 舉開街村長會議

【双遼】本邑縣當局、爲期本年度農產物增產計、於日昨上午十時假縣會議室、招集各街村長約二十名、舉開增產會議、首由田中副縣長關於大東亞戰爭下農產物增產之必要性、有詳細之訓示、繼由滿鈴實業科長關於各街村特別之增產計劃及播種方決等項、誠懇指示、俾由各街村長質疑事項、均經酒勾科長一一解釋、互相開誠討論、於午後四時許、始行閉會云、

街村國兵事務 指導講習會

【遼陽】縣下康德九年度、壯丁適齡、行將呈報、第一軍管區、及省公署、當局、鑑於往年壯丁檢查之經過、及今後對於國兵事務之調整、茲於三月廿八日、招開街村國兵事務指導講習會、由古川上尉親軍屬來縣指導、並由各街村長、（如街村長不能出席時、派助理員、現行政股長代理、）及國兵民籍擔當者、於午前九時出席聽講、會場在縣公署禮堂、指導重點、爲壯丁實體之調査、及徵集延期書類作興證要領、至午後四時閉會、藉此一番指導、將來對於壯丁檢查諸手續必能明瞭正確、無稍遺憾云、

網羅市內商工業者 成立經濟報國會
並發表經濟報國會規約

【撫順】撫順商工公會、爲使市內各業者及有工業之商工業者即經濟實行體制、而以愛國觀念謀結成經濟報國會、值此時局下、加強經濟報國之精神、而同時作撫順經濟界協力、以使經濟之確立、而呈現優秀之業績、此種業者之組織、茲將經濟報國會規約誌之如左、

第一條 本會稱爲撫順經濟報國會事務所設於撫順商工公會內

第二條 本會以經濟報國精神普及徹底爲目的

第三條 本會以期達成目的之行的所有商業加經濟之協力

第四條 本會以撫順市內營業所及工場之商工業者組織之

第五條 本會所置役員如左 1、會長一名 2、副會長若干名 3、理事長一名 4、副幹事長一名 5、幹事若干名 6、幹事長一名

第六條 本會得設顧問顧問須經過理事會決議後由會長委囑之

第七條 會長爲本會代表總理會務副會長輔佐會長、會長發生事故時可代行其職務理事以審議重要事項幹事長承受會長之命令統轄事務副幹事長輔佐幹事長幹事長發生事故時可代行其職務幹事輔佐幹事長處理事務

第八條 本會爲事務處理設如左之三部 1、總務部 2、指導部 3、企畫部

第九條 本會於有應必要時得置有給事務員

第十條 本會之會議分爲總會、理事會、幹事會之三種總會以每年三月開催之理事會及幹事會有必要時開催之總會及理事會以會長爲議長而招集、幹事會以幹事長爲議長而招集之

第十一條 總會以役員分會長及班長組織之事業方針及豫算決算等重要事項審議之理事會以會長副會長理事幹事長及副幹事長組織之總會提出議案其他重要事項審議之幹事會以幹事組織之關於會務執行事項審議之

第十二條 幹事會之決議事項向會長報告之

第十三條 本會中置以分會、分會中置班關於分會及班之規約另定之

第十四條 本會之事業年度依據曆年

第十五條 本會之經費由撫順商工公會之補助金及其他寄附金充之

附則

第十六條 本規約須經總會之決議得變更之

（圖爲抵新京驛之日滿親善餅使節及歡迎情形）

軍援辦事處開催 國兵家族懇談會

【昌圖】本縣軍人後援會辦事處當、爲軍人援護法實施徹底、使國兵家族安心起見、茲於本日（二十三日）上午十一時、假街公所會議室、招集國兵家族約五十名、由省側池田省支部主事外一名、縣辦事處側田山主事、徐書記、常務員、縣本部側三浦事務長、黃委員、王職員、縣公署可應村庶務科長、蔣學務科長、國兵民籍股長、關係職關國民股長代理、國警分會副會長、于龍街長、張昌圖警察署警務主任、吳國婦會長等臨席之下、開催國兵家族懇談會、首由主催者代表述會議主旨、續由懇議、繼此發表衷懷、各國兵家族提出之要求、由主管方面答覆、均稱詳切、足使參加者感有十分滿意之狀態、直至午後二時始行閉會云、

發揚國兵榮譽 授與顯彰狀

【新民】縣內軍人後援會向來對國兵撫恤、及一切進展政策、莫不竭力發揮、茲者該會依行上令、對本九年度、入營國兵、俾使光耀門楣、藉舉閭里、以鼓舞入入當兵之實踐而完整金湯國防計、特舉行國兵顯彰狀授予式、當於本三十日、假新民街公所議室、舉行莊嚴式典並授予「國兵之家」之精美證牌、各區村來縣領取者、大有人在、受寵之下莫不感激云、

強盜光入市內 夜宿野妓犯事

【遼陽】關國發年三十二歲、住居遼陽縣三區白荒地屯、於舊曆一月初七日夜間、曾手持木棍至同屯白雲漢家強搶、當時搶去皮襖二件、大布衫一件、國帶八個、而後逃走、該犯得物之後、意無忌憚、而於三月二十六日來市內、將所搶得之物送交當舖典當、得洋七拾圓、該氏得錢之後、更意想天開、而至平康里近于旅館內住下、並找一名野妓名李玉蘭（三〇）者伴宿、時至午後十二時零分、平康里派出所分所長張巡辦等同警察及野妓在房、分所長見男女二人在一起不似夫婦、而其情形可疑、當即詳加盤問而其言語支離、張分所長見狀、知其有異、即一並帶往分所詳細訊問後、得知以上犯罪情形而送交市警務科司法股云、

因持有僞造證明書者甚多 市勞務科開始搜查勞働犯

【撫順】因與親邦相呼應、滿洲國日實施勞働管理以來、向華北方面限制匯錢並應帶規定之數目、因此入滿勞働者頻向歸國而感有勞力不足之現像、當局對此爲實施緩和策起見、除商業資本以外、對勞働者匯錢或攜帶、一經當地勞工協會或收締當局證明者、在可能範圍內非常優容、不意竟有投機之徒、以爲奇貨可居、有利可賺、竟行僞造證明印鑑、以便企圖使用、業由當局探知有此等勞働者多數、對此種犯人正在搜查中、據推測之見地、此種犯人不外係以商業資本企圖向華北流出、而由懇續業者計劃僞造印鑑、由勞働者方面購買勞働票或驗能發錢手帳、想以此種相當多數的違反統制管理法、市勞務科除對此種犯人搜查外、一方研究對策中且此種事實非只撫順一處、有關係方面而更連絡、結果或能發見持有此種僞證明書多數、現與現地當局連絡調查中、

獎勵蔬菜增產 希市民徹底利用空地

【遼陽】遼陽市自客歲施行食糧之增產與自給自足之方策、普遍獎勵市民、於市內利用空地、栽種蔬菜、因此收穫頗爲美好成績、故今年度期更加積極獎勵、使市民利用各戶單位之空地、自不待言、尤使利用造成隣組共同空地之蔬菜園、要之、種子與肥料等、雖均由市方供給、但無代價之條件、因此本年、日下市行政科積極計劃實施獎勵運動、舉行生產品之品評會或懇談、以至產品繳納於軍方之貢獻云、

強化縣政運營 召開村長會議

【蓋平】自東亞聖戰開始以來、親邦皇軍節節勝利、而大東亞共榮圈益擴大、國基益臻鞏固、國人須努力於戰後之建設與開發、以應付時局計、強化戰時體制、本縣公署召開村長會議、關於本年度縣政運營方針、詳細指示、俾由中央與地方貫徹一致、使縣政發揮進展、邁向新興之途云、

懷、爲培養人才救濟失學起見、已發起有私立國高之籌備、其籌措方針、大体似已就緒、果如實現、誠為本邑青年失學之一最大曙光也、

鷄子販被騙

【新京】葛鵬翔、五十一歲、山東省仁邱縣人、現住東安屯東北街二義公後街劉永秀家、老葛因年老力衰無正當職業、乃以販賣鷄蛋爲生、但亦足以維持生活、不意運命不佳於昨天午十一時餘在東三馬路東寧街販賣中、突有一顧客乘自行車買去鷄子一百七十個、當時言稱將自行車留作抵押、回家取錢、老葛未疑有他、乃命其持去、不意該人竟一去不回、老葛始知被騙、當報告警署請求查找、該車爲中字三七六八號、希失車者前往長通路警察署認領云、

補救青年失學 蘊釀私立國高

【蓋平】本邑雖有第一國高設立於前、第二國高繼之於後、然年來求學者、銳增、雖有二國高、尤感收容不足、以致青年失學流離而隔者、大有人在、殊堪痛惜、當局不忍坐視、士紳尤爲關心

松岡町一竊案

【撫順】三月廿四日午後四時許、市內松岡町五丁目第三一號住戶王某（二六）因非外出被人侵入、計被竊去和服其他衣服數件、約值時價百圓、由警務處接得報告、見該熟侍役撫順縣人王國武（一九）有可疑之點、遂加嚴詰結果、遂於廿六日竟吐實係被彼所竊、且供出該物內所發生之窃案事件尚有共犯、目下鍼車追求中

滿洲都城寫眞展

【撫順】東亞旅行社與滿日社共同主辦之滿洲都城寫眞展、爲因將全滿各地之城壁向撫順市介紹、由廿六日起至三十日五日間、假撫順圖書館開催東亞觀光寫眞聯盟員作品計六十九種、命名曰「滿洲都城寫眞展覽會」以供市民參觀、其作品中有日俄戰史蹟之奉天城遼陽城等多種、其第一日入場者、非常踊躍云、

強盜傷人 復搶衣物

【遼陽】縣屬沙滸警察署管下村白家荒地屯住戶有白雲漢者、當年六〇、其妻朴氏年六〇、以農爲業、數年來家庭充裕、美滿生活、詎意閉門肆上臥、禍從天降來、忽於三月廿三日午前二時許、賊竟用木棒將窗戶玻璃打壞、命被害者急速開門、即由房門侵入、先將朴氏打傷、並不許聲揚、但賊勢極其兇惡、幸被害人未中緊要、暫無生命危險、結果搜錢無着、搶去襯羊皮襖一件、價值一五〇圓、黑縐皮襖一件價值一〇〇圓、灰大衫一件價值一五圓、白包皮一個價值二圓、逐即安然逃去、迨至翌日被劫報告、賊卒遠颺、彼經警察當局趕至現場驗明、被害情形當即展開總動員、明查暗訪、現下尚將正犯擒獲歸案云、

召開縣聯協議會

【西安】滿洲帝國協和會西安縣本部長劉德高、集務長山本文男、現在戰時體制下協和會負重大使命、所有上情下達、下情上達均關重要擬定四月一日召開縣聯協議會、於事前徵集各分會議案計交到本會者、約一百二十五件、上呈縣聯付議者二十件、文書回答者十四件、保留及撤回者十二件、所有各議案均預備妥協、縣本部分函關係各機關協會役員及各分會於四月一日開縣聯會云、

市公署經濟科規定 婚葬祭典需要酒量

【撫順】市公署經濟科、爲應於冠婚葬祭需用之酒、爲期預備酒配給事務之圓滑、對需要者之便利計、於四月一日以後而行考慮、即行變更之、如左、

一、冠婚葬祭之時、對預備酒之配給、所接受之手續大要如下、(1)由區事務所備有所定用紙、將必要事項記入、並受區長及鄰組長之證明、而向日本酒配給組合（東二條通）提出之、但生計組合員在中央分配所提出之、而配給數量、於結婚時、男子側三升以內女子側二升以內、於葬祭時、一人一合爲限度、人員限五十人以內、但在其祭典儀式之後時、則不得受配給之權利。

一、對前者以外之時（以下條件爲基準）在所定用紙將必要事項記入、須受市署之證明（生計組合員在中央分配所）對提出氏名者、在市公署並生計組合申請者、經審查配給量、而決定由配給票交付之、茲將祭典用酒各所列下、(1)神社祭典用（內含工場、礦內神社在內）、(2)官廳用、(3)入營、應召、退營、(4)重要產業係、建築工事、修祓式、並落成式、

國防獻金

【遼陽】遼市警務科方面、三月內收到國防獻金多數、今略列下、以表該獻金者之赤誠報國、參千圓 朝日通五五號滿蒙棉花會社 四拾壹圓 仲町壹號玉屋本店 八木弘 百圓 榎木町九號 中里正勝 參拾圓 昭和通梅田次郎 貳拾四圓 仲町壹號 坂口勝子外二名 拾參圓 六町會十一班一組 池田書正 參圓 國民學校長 淺野子 壹圓 國民學校長島 清 拾參圓 國民學校四野怡秀 西野錫子

滿鐵卅五週年 盛大舉行紀念式典

【遼陽】以四月一日、逢滿鐵創業三十五週年之滿鐵、本社勿論即各現地機關、亦各自舉行盛大紀念式行事、而遼陽車站本於當日午前八時半全員由玉谷站長引率下參拜遼陽神社、九時起於車站樓上會議室舉行「會社創業三十五週年紀念式典」、又續開「社員會結成紀念式」、後於白塔運動場分本站、運轉、貨物、見習生之四組開催軟式野球大會云

關岳祀典 隆重舉行

【西豐】三月二十六日戊寅、係舉祀關岳之辰、縣長以時値大東亞戰爭、激勵國民尚武之精神起見、於是日率同縣下各重要官紳參加主祭、祭儀、一時肅穆莊嚴、頗極慶重云、

△主治效能▽ 胃素 陰華大藥房

請電話 二一一八九九七 罹患年久的 淋病與婦女病

世界獨特的神效秘藥 京城 都藥房淋藥
全滿總配給所 奉天江ノ町八 まむし蝮藥房 合資會社 京城都藥房

深宅家傳成藥 羊角風 乾血癆 日久淋

奇效 眼聖新藥 保目全睛丸
定價 保目全睛丸 壹盒六圓 造明睛藥水 壹瓶壹圓五角 外埠代郵加郵費四角
總售處 奉天市小北門外白塔寺東 德家藥店

淋濁淨 治下淋白帶 尿道熱痛刺癢 魚口便毒 痔瘡均有特效 每盒二元 每打廿元
育肺寧 治各種咳嗽 痰喘肺病吐血 胸肋疼痛 骨蒸勞熱自汗 心跳 每盒二元 每打廿元
嬰兒友 治食火吐瀉 感冒咳嗽 無病常吃免疫 身強有病多吃立時疼癒 每袋六角 每打六元
育坤寧 治月經不調 赤白帶下 肝氣下寒腫脹 腹疼虛勞 不孕無乳均效 每盒二元 每打二十元
奉天北市場大觀茶園南 天慶堂發行

南市場 國際 GEKIJOO 三月卅一日 四月一日 (公演期) 國華公司出品 有聲哀艷巨片 天涯歌女 周璇·白雲·主演 下期預告 江南小俠 電話(二)一六二一番

光陸 CAPITOL THEATRE 城內中街路南 電(四)三六三三 新版 風流冤魂 路明 主演 明星公司 有聲巨片 下期新片

亞洲電影院 小西關電車路 電(二)三七九一 復活 李麗華 主演 明星公司 有聲巨片 下期新片

天光電影院 大西關五斗居 電(二)三二七八 【日一】 群英會 松岩馬 張少台 馬秀峰 金麗敏 陳絹濤 金翠 神秘夫人 下期新版李阿毛與唐小姐

雲閣電影院 北市場 電(二)五三五九 國華公司恐怖偵探巨片 艷屍 慕容婉兒 尤光 徐照 風 解語花 下期

光明電影院 奉天市 城內鐘樓南 電(四)二一八八 華成影業公司出品 孟麗君 下集 王熙春 主演 注意下期

奉天市 金城電影院 新版 風流冤魂 陸明 主演 明星公司 新型作品 下期新片

久耐固牢·不怕火·不銹·不破
石綿瓦

會商棧建本塩 合資會社 販賣店 奉天市大和區彌生町六四 電話(5)二七二八·一〇四一 奉天市鐵西區和街一段一一一 電話(5)四六一

性美膏 桃夢 木村商行

感謝戒煙神速

失照

老福春堂藥房 哈爾濱道外正陽十四道街
本堂出品四種靈藥全滿馳名
劉氏樂仙膏 專治婦女經血不調諸般症
劉氏養血保坤丸 專能調經養血行經腹痛
劉氏金丹 專治咳嗽痰喘五勞七傷
劉氏金剛藥片 專能扶陽固精夢遺滑精腰腿痛各等腎虧最有效
外埠各省城鎮均有經售

初老早衰可服 勃而興
壯年不育可服 勃而興
少年早婚可服 勃而興
服後生精益髓 勃而興
國內外各大藥店均有出售 每瓶二元四角
總發行 泰華西藥商行

小說

大珂重　爵青作　23

在一座緊閉着漆門的書門樓前面，我停下了腳步，如今，我又站在主我的，罪惡的，惡魔的，快樂的少年時代的故鄉裡了。我用喜悅得顫的手叩過門環，雖是深夜，立刻就有人給我開了門：

「誰？」這個罪惡之淵藪的魔窟，是倘若有人敲門先給開開，見了來人之後再問是誰，今夜來開門的人竟然就是當年的熟人，一個叫作世琪的惡漢，他那右肩低，而佝僂着身子的毛病是立刻叫我認出來的。

「是六哥兒嗎？」大家對他還不稱呼本名，而稱爲「六哥兒」，家源如何却不可知，我們像回到故鄉一樣，未變之間就說出了這樣親暱的稱呼。

「到底是誰？」

「我嗎？你該記得！」

居然能辨認[illegible]來，當然只[illegible]的。可是我沒[illegible]一會兒就都[illegible]起來了。

在上房裡，果然有二十多個的大漢，在那裡汗流挾背地賭錢，似乎輸贏雕離就要在這一刻分明出來，大家的臉色都非常緊張。

在我的生涯裡，首次接觸到人類生命的鬱勃狀態的罪惡的快樂，就是在這魔窟裡，是十四歲那年的春天，我由那個伴我到奉天去的不良少年團的頭目領到這裡來，第一次看見了人類生活中的動物的另一面。我看見了賭博，鬪毆，酗酒，竊盜，僞證，自戕和一切那些世人稱爲敗德的行爲，我印證了人類的生命狀態和一般動物一樣具有同樣可怕的移行性和動搖性，我知道了殺人者和人命

「快說究竟是誰。」對方看不出是他的舊部下來，臉上有些發煩了。

「是法男。」我的乳名是在不良少年時代就適用的；

「你不記得，我是法男，」

「法男！你什麼時候回來的，不是說你在北京的息了嗎？怎麼又跑了回來？」

「出息倒沒有，回來可却回來了，是昨天夜裡回來的。」

他兼逐了往時的忠實的部下，似乎非常喜歡，就隨上了門，陪着我向院內走去，上房的窗櫺上搖動着蹦雜的人影，我立刻就揣度出來那是正在賭錢，於是便像回到了自己的真正的故鄉或生育之一樣，毫不生疎地奔向了上房，在中途，我把挾在腋下的古畫遞給了六哥兒：

「六哥兒，一會兒把它[illegible]，你先把這個給收下：」

「這是什麼？」

「你不懂，是畫兒，很值錢！」

「怎麼？你幾[illegible]未見，也變得這麼雅起來了？」

往昔在少年時代，我雖然常犯小鬪毆和惡戲之類，却是不犯盜竊，這樣相隔幾年

救助者同樣都具有類同的筋肉組織，對於人生，無論强烈地恒戀或熱忱的珍重，都同樣可以使胸膛躍動，而兩者又都是生命的鬱勃狀態，善與惡，美與醜，光與暗，真實與虛僞，同都是肉體的導管，通風和洗滌，人類用嘴來接吻和同嘴來食肉是同樣的快樂，人類用手來擁抱戀人和用手來扼殺敵人也是同樣的快樂，和親友握手只是捕捉什麼的初步，向知人顯笑容來只是露出犬齒來噬人的初步，我如此解釋着動物的肉體的自己，就開始了我原來的生活。現在重立在這生命的出發點上，依然還不覺得我的見解是不妥當的，所以罪惡與正義的來人，我幾乎叫了出來：「世人所不得享受的快樂的人生啊！」

我要賭一下，於是便到廂房裡找到六哥兒，用不良少年時代慣用的暗號，脫下父親的皮袍換了一束紙幣，六哥兒看見我這大方無拘的模樣，歪着肩笑了一笑：

「法男還和六七年前一樣呢！」

日首相抵長崎 知事報告縣政

【長崎三十日電】東條首相爲視察九州民情之東條首相已經於三十日午後五時三十分抵長崎縣廳，受臨員之歡迎，後入知事室約縣四十分鐘，聽取山內知事報告之縣政，後往於縣廳中庭，對全縣[illegible]地方行政官廳員訓示，至六時十五分乃入上野屋旅館，三十一日午前更視察川南及三菱造船所[illegible]勞務戰士[illegible]

香港總務部決定 華民協議會規程

【香港三十一日電】香港總務部，關於華民代表會規程之施行，以三十一日部令第十一號發布華民各界協議會規程，華民各界協議會，須經華民代表會之推薦，以香港總督指名之會員，所組織，首席一名，副首席一名由會員互相選出，其使命爲在華民代表會指導之下，關於中國人之政務協力總務部行政機關，且得開陳意見云。

砂眼
絕非不治之病
有了良藥
砂眼藥水
砂眼 砂眼疑似 眼瞼防砂眼 重症 上眼皮下垂 急慢性結膜炎 角膜雲翳
患者決勿遲疑治療良機
發售處
奉天小南城門裡興記藥房
定價 每瓶肆角

桃夢
其他強精藥物雖其均發揮效果，惟無能如桃夢之美滿也
收藥費貳角 依郵政小包寄送金外
奉天市加茂町十六番地 木村商行

拾圓 羊癇瘋癲狂病
賽湧泉下奶藥
總發行所奉天市大南城門外路西樓房 欣榮堂厚記

奉天省許可記
一切脾腫水臌氣臌單腹脹等症均有特效
安全消臌散
漢醫 王景泉 謹啟

骨折脫臼 傷筋充血
新式拐杖
消炎治血 止疼散腫
正骨丹 跌打損傷
經驗接骨 手術接骨
堅固耐久
現場救急 隨時出診
漢醫 閆顯卿藥房
奉天市電車路第一商場西

專信高尚鐘表眼鏡
青年春行
奉天城內中街路北

亨得利
專信高尚鐘表眼鏡
奉天城內中街

新高香蕉糖
少爺，小姐們的伴侶
新高香蕉糖
新高駱駝
讀書，運動，散步等莫忘携帶與愛用

滿洲印鐵製罐廠
大連市櫻井町一九番地
電話 四一二六三一
奉天印刷製罐廠
奉天市瀋海區吉祥街一段三〇號
營業所奉天市小西街一段二號
電話二－六二六五番
石版印刷 美術畫片 商標紙盒 花鐵製罐 各種化粧品盒及瓶蓋

月經痛
惡魔樣的月經痛，只有調經健身良藥婀閥好萌可以根本打倒他。
本劑有片劑、粉劑、丸劑、香劑及注射液。
各大藥房均有經售
總發行 滿洲武田藥品株式會社
（オパホルモン）
婀閥好萌

給與萬衆安慰的仁丹
心煩意亂，飲食也不香甜
頭昏腦悶，困乏而又暈眩
沒關係！
不要緊，不要緊，快吃仁丹
這是我相信的妙藥
効力太大 價更低廉
仁丹

室內裝飾織物
日本綿花株式會社特約店
株式會社 紀昌洋行
本店 大連市山縣通大倉ビル二階 電話二七九四九番
本店 奉天八幡町七番地 電話三－六三二六番
支店 新京・鞍山

轉奇蓬
黑雞白鳳丸
主治功效
白帶 經痛 不育
黑雞一盒
月經是婦女的第二生命，月經順調，纔能康健，纔能孕育；健康是人生幸福，身体健康，纔能作事，纔能長生
總發行
滿洲國奉天市 轉奇蓬藥房

滿洲國産時計

バルブインサイド
（大車用汽門心）
登錄商標
金龍牌 NO.8000
銀龍牌 NO.6000
大平洋工業製
元賣發
加藤商事洋行
奉天市大和區木曽町一四号
電話(2)六九〇三番

從前療法之覆用
對於淋病以姑息療法治療是難於拔除的其排泄疼痛雖已停止但無非是表面表見態肝腎之菌依然復雜棲息於尿道管此時如停止醫治當然易於變成慢性之淋疾
用強力利比兒治療並非係獨養療法由於腸壁吸收而發揮化學物質強烈之殺菌力循環於全身徹底撲滅病菌故僅於一兩日內症狀即現鎮靜於短時日內可收全効務希前記患者務一試
主治
急性淋病、慢性淋病、副睾丸炎、膀胱炎、尿道炎、攝護腺炎、中耳炎、扁桃腺炎、化膿性婦人科疾患
強力利比兒
強力リベール
國產高級二基性アミド製劑
發賣元 竹村製劑所

無用的浪費
爲國家之敵
珍貴如血之電汽利用
マツダ牌電泡可能節約二成
除用弊社三浦順一技師發明之二重螺旋纖條而製之新マツダ牌電泡以外其他電泡能適合以上條件決無
滿洲東京電氣株式會社
大連・奉天・新京・哈爾賓

醫學常識

春季健康三大步驟

諸君注意您們的健康吧？

時光過的真快，不覺之間又來到了春天了，春天是最好的季節，不但不再嚴冷，同時各人身體反倒格外感覺舒暢，所以每值大好春期，無論男女老幼，面色滿都欣喜非常，不過吾人應該知道氣季的轉變和身體的健康，是有極密切的關係的，尤其當此春期百病齊生的季節，吾人倘一不慎健康，身體就會陷於衰弱或病中的，所以吾人打算在春季求得健康身體，非須注意以下三大步驟不可。

第一要調整胃腸

調整就是加强提高的意思，但胃腸爲何須要加强提高呢？那就是胃腸一到春天，因爲受到氣候影響，胃腸機能乃逐次降低的，所以一般人往往到了春天，身體反倒漸々衰弱下去，推其原因就是因爲胃腸的原故，所以吾人想自己食慾好身强體壯，除先調整胃腸外別無良策，因此希望大家速整胃腸爲要。

第二當有良好營養

營養在身體上是最需要的物質，佔極重要的地位，因爲吾人之所有體力精神，以及身體各部之營養需要，全賴含有營養的食物來供給，不然調[illegible]身體易陷衰弱，各部組織不堅，同時就是精神體力以及思想各方面，也都表露極其低下，所以吾人在此春期，欲身體健康事業良好，最好每天要多食富有營養的食物，而後吾人身體才能達到健康的途徑。

第三要睡眠充足

大家都知道春天是最易疲乏的時候，無論早晚或是做甚麼，總是感覺困倦似的，推其原因不外由於夜短人們睡眠不足所致，吾人倘若長此下去，不僅身體逐漸枯萎消瘦，此外就是精神和食慾兩方面也會大爲不振的，因爲吾人健康與否，常以睡眠多寡爲轉移，因睡眠不僅解除疲勞去乏，同時也能恢復精神保持身體固有健康，所以希望大家要格外注意睡眠。

以上三點吾人怎樣能夠一一作到呢，最簡單最有功效的就是服用「若素」，因爲「若素」這種藥，不但能夠加强胃腸提高胃腸機能，使人有好的食慾好的消化，並其正常的排洩，並且在它裡面還含有極豐富而又高尙的營養，其營養是實爲他藥所不及，所以營養不足的人，久服此藥定能早日[illegible]，此外更爲本藥可誇者，除有以上效能外，它還能强化神經，安定神經，以及恢復疲勞補其睡眠不足，並且細胞賦活作用等，所以吾人願意在春天有健康身體有良好精神，最好每天要服用「若素」最[illegible]

保健叢書
啓者，敝社爲提高國人醫學常識與健康水準，特印成多數「最新胃腸讀本」與「病後鳴講集」二書，開始免費向全滿同胞敬贈，全國各界如欲閱讀，請賜下郵票二分與詳細通信住址，即時寄上書冊不誤
免費奉贈
奉天市信濃町十七號
若素製藥株式會社